EDICION DE 16 PAGINAS
OFICINAS: AGUSTINAS 1269
TELEFONOS:
ADMINISTRACION Inglés 3114, Nacional 77
REDACCION Inglés 3113
CASILLA 81-D

LA NACION

PRECIO: 10 CENTAVOS
NUMERO ATRASADO: 20 CENTAVOS
SUSCRIPCIONES:
Por un año: $ 30. — Por seis meses: $ 16.
Por 3 meses, $ 9.—Por 1 año extranjero: $ 70

AÑO III
Santiago de Chile, Jueves 3 de Abril de 1919
Núm. 809

Las institutrices

Hay mucha gente que confunde a la institutriz con la señorita de compañía. Pues con sólo fijarse en los nombres no cabe confusión. "Institutriz", la que instruye, la que echa los cimientos educadores; "señorita de compañía", la que escolta, la que da guardia.

Casi todas las institutrices que hay actualmente en España son inglesas, francesas o alemanas. La "miss", la "fraulein", o la "mademoiselle", en sus típicas variedades de Katy, de Gretchen, o de Suzanne, se encargan de educar a las niñas y niños de nuestra aristocracia y de nuestra alta burguesía.

¿Por qué, para los pequeños españoles no ha de haber institutrices españolas? ¿Por qué se han de entregar los niños a educadoras extranjeras? Tolstoi en su "Ana Karenine" se pronuncia contra la institutriz extranjera, alegando que las primeras impresiones no se olvidan tan fácilmente. ¿Es posible que una extranjera—, viene a decir—no arrime el ascua a su sardina? ¿Es lógico que sienta una patria que no es la suya? Si al niño, desde chiquitín no se le enseña a amar a su patria y a su raza, ¿qué hará este niño cuando llegue a hombre ni por su raza ni por su patria?

Las observaciones del patriarca ruso son razonables y el asunto tiene más importancia de lo que parece. Si disputamos al extranjero su influencia en el comercio, en el arte, en la literatura nacional, ¿cómo no disputársela en la educación infantil?

Claro es que el buen sentido rechaza los proteccionismos lesionadores. Todo hombre de sano juicio encontrará muy natural que si la producción española es mala, fea y cara, y la extranjera es buena, bonita y barata, compremos la extranjera y mandemos la nacional a freir espárragos. Pero en idénticas circunstancias, lo natural lo lógico y hasta lo digno, será que prefiramos a lo extranjero lo nacional.

En el caso de las institutrices, ¿cuales convienen más a los niños españoles? ¿Las españolas o las extranjeras? Generalmente se pregona que las extranjeras, alegando que enseñan más. ¿Más qué? Se dirá que una inglesa, una alemana o una francesa, es lógico que enseñen el inglés, el alemán y el francés mucho mejor que una española. Y sobre esto, naturalmente nadie se va a poner a discutir. Pero la educación de un niño, ¿se cifra en aprender tal o cual idioma? Entre una española que enseñe el inglés, el francés o el alemán medianamente, pero que enseñe con amor, con devoción, con entusiasmo la historia, la ciencia, la literatura, la geografía, la producción de España, y una francesa, inglesa o alemana que enseñe al pelo el idioma de su nación, pero a quien la producción, ciencia, literatura, geografía, arte e historia de España le importa un rábano ¿qué institutriz debemos preferir los españoles?

No es que nosotros desdeñemos la importancia y utilidad de aprender lenguas extranjeras; pero entre no saber inglés, francés o alemán, o saberlo medianamente, y aprender lo que constituye el corazón, y el entendimiento de muchos siglos españoles, preferimos mil veces esto último, precisamente por considerarlo lo primero.

Sobre que hoy los idiomas se aprenden en un decir Jesús, y sobre que los discos fonográficos sustituyen ya en muchas partes a los profesores, hay aquella deliciosa humorada de Fadrique Méndez: "Los idiomas no son más que instrumentos de trabajo. Se deben aprender para leer, para estudiar, para documentarse; pero no debe hablarse bien más que el idioma nacional. Todos los extranjeros deben hablarse mal, rematadamente mal" La ironía de Eca de Queiroz, adquiere, oyendo hablar idiomas extranjeros, categoría de principio; porque excepto los rusos que hablan cualquier idioma, hasta el japonés, como el suyo propio, casi todos los hombres no hablan bien, lo que se dice bien, otro idioma que el nacional. No hay que alborotar ni subirse a la parra diciendo que se toman institutrices extranjeras porque las españolas no enseñan bien el francés, el inglés o el alemán. ¡Hay que ver cómo enseñan el español las alemanas, las francesas y las inglesas!

Lo que importa principalmente es fijar la misión de las institutrices. ¿Se reduce a enseñar idiomas? ¿Sí? Entonces no hemos dicho nada. Sigan viniendo institutrices extranjeras y duro que es tarde con la miss, la fraulein y la mademoiselle. ¿No se reduce sólo a enseñar idiomas, sino a enseñar, además de idiomas, toda una pedagogía espiritual y emocional, científica y práctica, qué ha de hacer de los niños de hoy ciudadanos de mañana? ¿No? Pues entonces, alto el matute; no sigamos labrando en almas españolas gustos franceses, ingleses o alemanes. ¿Qué enseñan una fraulein, una miss, una mademoiselle, amén de sus idiomas respectivos? Pues enseñan pintura y música, labores, historia, geografía, declamación, literatura, muebles y decorado, confitería, arte de tocador, contabilidad y devociones. ¿Es que todas estas materias que enseñan las institutrices extranjeras no pueden enseñarlas las españolas? ¿Hay alguna dificultad para que las españolas sean tan maestras de estas nociones como las inglesas, francesas o alemanas?

La Escuela del Hogar está formando ya una generación de institutrices españolas para quienes la cursilería extranjerizante y la inconciencia nacional comienzan a formar un ambiente hostil. Conviene prevenirse contra la injusticia y contra el peligro de que nuestras extranjerizadas aristócratas y nuestras burguesas de reata den la flor de rechazar institutrices españolas, no por ser españolas sino por no ser extranjeras.

Se trata, amén del porvenir de muchas españolas estudiosas e inteligentes, de algo que importa más aún; del rescate espiritual de nuestra infancia, hoy tutelada, sugestionada, moldeada por institutrices extranjeras...

CRISTOBAL DE CASTRO

"Instituto San Martín"
SAN MARTIN 67
Teléfono Inglés 213
Kindergarten, preparatorias y humanidades. Externos, medio-pupilos e internos. Profesores de Estado. Exámenes válidos en el Establecimiento. Preparatorias regentadas por sacerdotes y normalistas. El Colegio prepara por su cuenta, durante las vacaciones, a sus alumnos cuando tienen ramos atrasados. Clases principiaron.

LOS VIAJES DEL PORVENIR

Esfuerzos de los diversos paises para explotar la aviación con fines comerciales.--Lo que se ha hecho hasta ahora

Nos encontramos en vísperas de grandes acontecimientos en materia de aviación, como lo hace suponer el entusiasmo con que todos los países del mundo trabajan en este sentido.

El cable nos comunica día a día los preparativos que hacen aviadores de diversas nacionalidades para emprender la travesía del Atlántico, que será intentada, a no dudarlo, dentro de este mes.

Por supuesto que lo que cada una de las naciones busca es la parte comercial de la aviación, pues, a no dudarlo, el transporte aéreo será el más usado para los viajes rápidos.

Principalmente, las naciones europeas se preparan activamente a esta competencia.

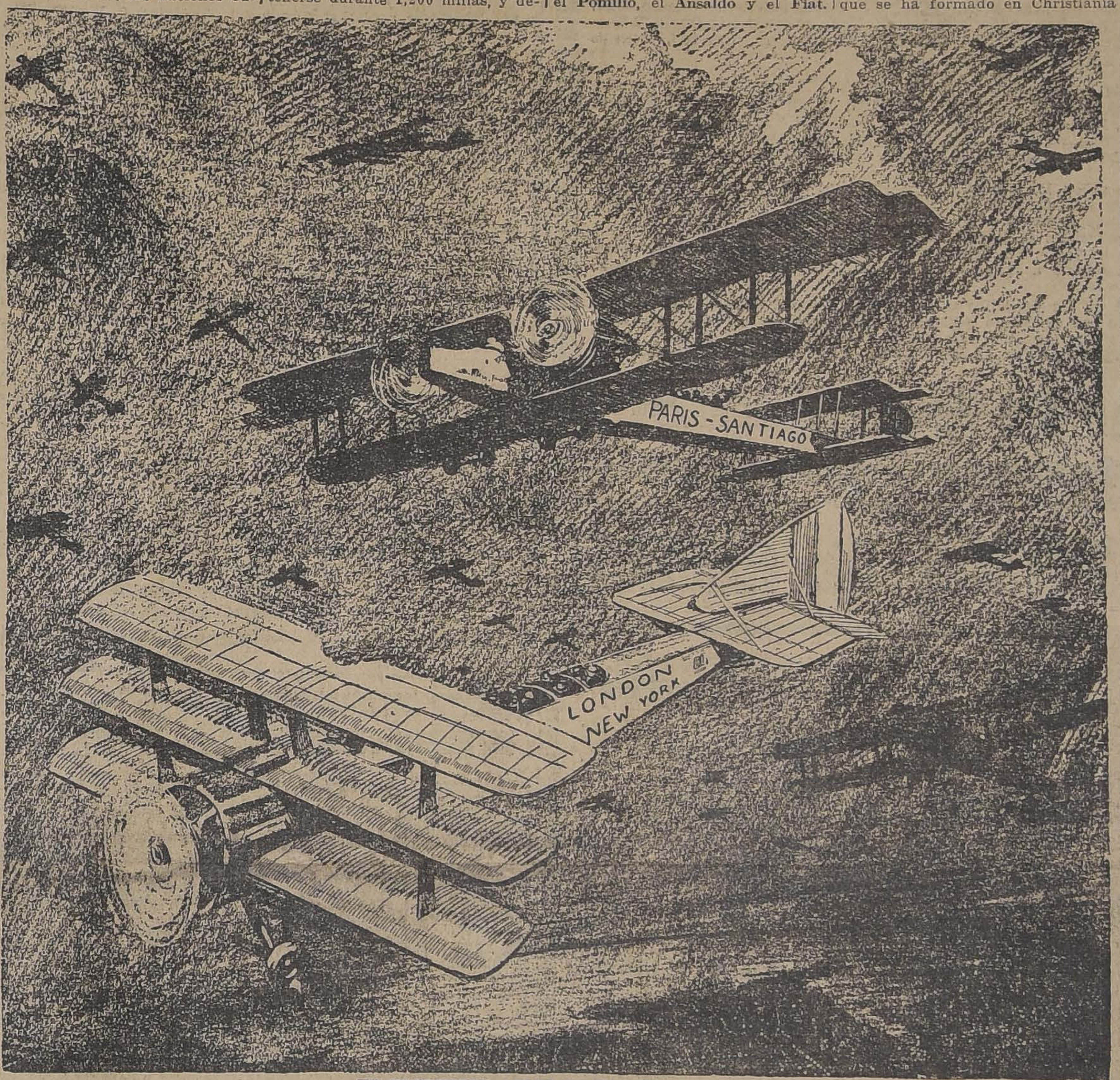

UN ENCUENTRO AEREO EN EL FUTURO

FRANCIA

El Gobierno ha nombrado una comisión con amplios poderes, que trabaja incesantemente en estimular la construcción y explotación de los aeroplanos en usos comerciales. Esta comisión elabora proyectos relativos a todas las actividades aéreas.

Apenas terminada la guerra, el Gobierno francés comenzó a proyectar la creación de unas veinte líneas aéreas, para comunicar a Paris con las principales ciudades de Francia y los grandes centros de los países extranjeros.

En Junio del año pasado, fué inaugurado el servicio postal aéreo entre París y Londres. Ese servicio, que comenzó como un ensayo, es ahora permanente.

Francia es el mayor productor de uno de los mejores motores para aeroplanos, el de la **Hispano-Suiza**; y a la fecha de la firma del armisticio tenía 17 fábricas, dedicadas exclusivamente a la construcción de este motor.

Cuatro de los mejores aeroplanos conocidos son franceses: el **Spad**, el **Caudron**, el **Salmson** y el **Breguet**.

Del mismo modo, los planos del conocido aeroplano **De Haviland** son hechos por el famoso capitán francés Geoffrey de Haviland.

GRAN BRETAÑA

El 20 de Diciembre, Lord Weir, Ministro de Aviación, hace la siguiente declaración: "Tenemos ahora aeroplanos que pueden llevar, con una tripulación de siete hombres, a 30 pasajeros, a una altura de 10,000 pies pueden viajar a 100 millas por hora, sin detenerse durante 1,200 millas, y descendiendo y elevándose en el mar.

El primer servicio comercial aéreo está a punto de inaugurarse entre Londres y Harrowgate. Los aeroplanos viajarán a 120 millas por hora.

Pronto se inaugurará también el tráfico de pasajeros entre Londres y París, con itinerario fijo, saliendo a las 10.30 de la mañana, y llegando a la 1.30 de la tarde. Se ha fijado el pasaje en 15 guineas, unos 350 pesos chilenos, con lo que se tendrá derecho a una póliza de seguro por 1,000 libras esterlinas contra los accidentes del viaje.

El capitán Wild, que tomó parte en la expedición Shackleton al Polo Sur, trata de ir al Polo Norte en aeroplano, por la vía Spitzbergen, desde donde sólo habría unas nueve horas de vuelo.

El "Daily Mail" ha ofrecido un premio equivalente a unos 250,000 pesos chilenos para el primer aviador que atraviese el Atlántico.

Inglaterra es probablemente el país que más aeroplanos fabrica. Entre los más conocidos se encuentran el **Handley-Page**, el **Nieuport**, el **Sopwith**, el **Whitehead**, el **Bristol** y el **Avro**

BELGICA

Este pequeño país, desangrado, destrozado, devastado, y en ruinas, ha demostrado la energía de que es capaz, con el establecimiento del servicio postal aéreo entre sus principales ciudades.

ITALIA

Hay en Roma una comisión permanente de aeronáutica, cuyos deberes son los de ayudar en todas formas la aeronáutica.

Tiene Italia cuatro de los más conocidos aeroplanos: el **Caproni**, el **Pomilio**, el **Ansaldo** y el **Fiat**.

Se han determinado los planos para el servicio regular de aviación entre las grandes capitales de Europa, y a través del Mediterráneo.

Caproni ha declarado estar construyendo un triplano capaz de transportar 100 pasajeros, con todo el confort moderno, para los largos viajes.

El mismo constructor está haciendo un triplano, con máquinas de 1,800 caballos, para intentar el vuelo transatlántico en los primeros días de la Primavera.

ESPAÑA

El jefe del servicio español de aeronáutica ha celebrado con el Rey Alfonso varias entrevistas, en las cuales se ha tratado de la posibilidad de los servicios aéreos entre España y América. Una gran sociedad proporcionaría los fondos. Se usarían grandes máquinas, capaces de transportar 40 pasajeros, además de la correspondencia. El pasaje costaría unos 2,000 pesos chilenos, y poco más de un peso el franqueo de las cartas.

NORUEGA, SUECIA, DINAMARCA Y FINLANDIA

En Abril del año pasado se reunió en Estocolmo una conferencia presidida por el heredero de la corona de Suecia, para tratar de todos los asuntos relacionados con la aviación, incluso los problemas judiciales respectivos y las reglas internacionales.

En Noruega, Dinamarca y Suecia, se han establecido grandes corporaciones para transportes aéreos, y dentro de poco comenzará el servicio de pasajeros y correspondencia entre las respectivas capitales.

El "Bergens Tidende" anuncia que se ha formado en Christianía una nueva compañía de servicios aéreos, con un capital de 350,000 kronen.

El doctor Keilhau, gerente de la Compañía Noruega de tráfico aéreo, ha declarado que se encuentra listo el proyecto para el establecimiento de una línea aérea entre Stavanger, en las costas de Noruega, y Aberdeen, en las de Escocia.

A fines de Septiembre se formó en Helsingfors, capital de Finlandia, una sociedad para tráfico aéreo, con un capital de dos millones de marcos finlandeses.

ALEMANIA

A pesar de su derrota, Alemania también está preparándose activamente para la lucha comercial en el aire. Se ha formado la "Deutsche Fliegerbund", que trata de capacitar a Alemania para conquistar el mundo desde el aire.

Ha comenzado el tráfico aéreo de pasajeros y correspondencia. Los pasajeros pagan dos marcos y medio por kilómetro.

En la fábrica de zeppelines de Friedrichshafen, se está construyendo un aeroplano que tiene nueve motores, y que puede transportar 100 pasajeros.

Se dice que a las 8 de la mañana del 21 de Noviembre salió de Jamboli, en Bulgaria, un zeppelin con 22 hombres de tripulación, llevando 25 toneladas de municiones y medicinas a las tropas de Von Lettow-Worbeck, en el Africa Oriental alemana. Al pasar por sobre Khartoum, en la noche del 22 al 23 de Noviembre, se recibió un mensaje de la estación radio-telegráfica, de Nauen, dando cuenta de que las tropas se habían rendido a los ingleses. Volvió el zeppelin a Jamboli, llegando a las 8 de la mañana del 25, después de haber permanecido cuatro días justos en el aire.

ESTADOS UNIDOS

Este país es el productor del motor de aeroplanos "Liberty", que probablemente es el mejor y más eficiente conocido. Durante los quince meses siguientes a las pruebas oficiales, fueron entregados más de 10,000 motores, que tienen 400 caballos de fuerza.

Actualmente hay dos líneas postales aéreas que siguen itinerario fijo. Una desde Nueva York a Filadelfia, y la otra de Nueva York a Washington. Otras dos en ensayo: de Nueva York a Boston y de Nueva York a Cleveland y Chicago.

Se han hecho los proyectos definitivos para ocho líneas aéreas, que unirán todos los Estados de la Unión.

El capitán Robert A. Bartlett se propone cruzar desde América al Asia, partiendo del Cabo Columbia, en el lado americano, al Cabo Chelyuskin, en Siberia. Además, es su intención hacer exploraciones en toda la región polar.

En los primeros días de este mes, deben comenzar los viajes de placer de la "Aero Transport Company". Estos viajes costarán unos $ 75 de nuestra moneda. Además, la misma Compañía iniciará viajes regulares entre Atlantic City, Nueva York y Filadelfia, con tarifas que variarán entre $ 125 y $ 250 chilenos.

BRASIL

Dentro de poco se inaugurará el servicio postal aéreo entre las principales ciudades del Brasil.

El Gobierno de este país ha hecho una concesión para establecer un tráfico regular de pasajeros, carga y correspondencia. En tiempo de guerra todo el servicio quedará a las órdenes del Gobierno.

CHILE

El 12 de Diciembre, el aviador Dagoberto Godoy cruzaba la cordillera de los Andes por su punto más alto, hazaña que había sido intentada anteriormente por aviadores de diversas nacionalidades.

[illegible]

En los primeros días del año actual, la casa inglesa Vickers y Co., hizo al Gobierno una propuesta para establecer en todo el país el servicio de correspondencia, pasajeros y mercaderías, de conformidad a bases determinadas en la misma propuesta.

JAPON

Hay en este país dos grandes organizaciones aeronáuticas, la "Imperial", y la "Nacional".

Los vice-presidentes de ambas asociaciones, en unión con el primer Ministro, y con un grupo de banqueros, han echado las bases para la formación de una gran sociedad, que tendrá a su cargo todo lo relativo al desarrollo de la aviación comercial.

INDIA

A mediados de Octubre, el Gobierno elaboró los proyectos para el restablecimiento del servicio aéreo en todo el país.

AUSTRALIA

Están listos los planos para la formación de una compañía que establezca líneas aéreas entre las principales ciudades de la Confederación, y entre ésta y Gran Bretaña. Esta Compañía se encargaría del transporte de pasajeros y de correspondencia.

Conclusión.

Todo esto demuestra el empeño con que los diversos países del mundo se preparan a la lucha comercial que se aproxima. Dibujantes, ingenieros e inventores dedican sus esfuerzos a la determinación del tipo de aeroplano más apropiado para usos comerciales.

Indudablemente, no está lejano el día en que la comunicación aérea entre los continentes sea un hecho efectivo; y en que, por sobre los mares y las montañas, se crucen los aviones dirigidos a los más diversos puntos del globo.

ARTISTA DE GUERRA

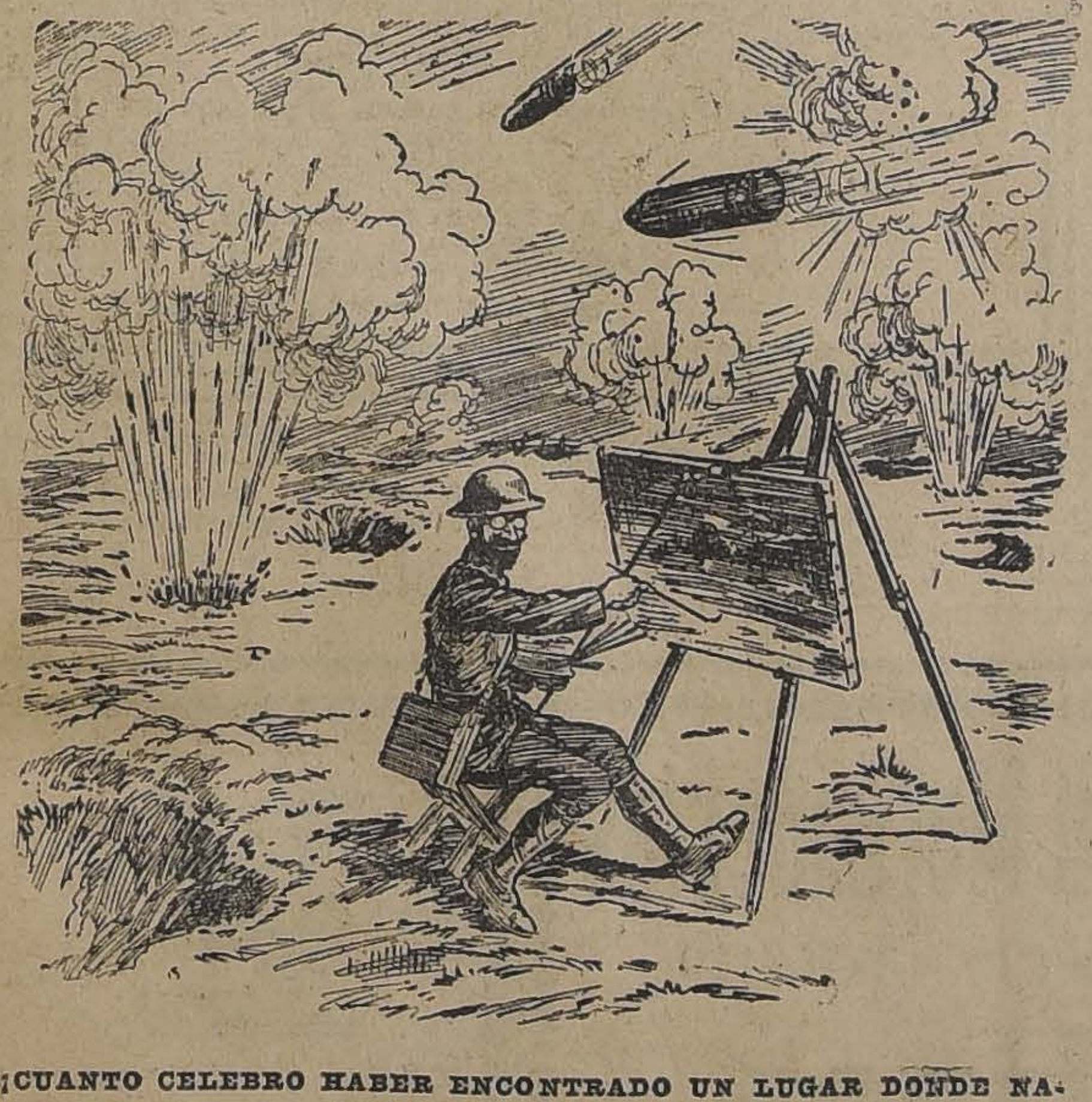

¡CUANTO CELEBRO HABER ENCONTRADO UN LUGAR DONDE NADIE ME ESTE VIGILANDO

DIRECCION DE IMPUESTOS INTERNOS

AVISO

El artículo 4.o transitorio del Decreto número 400, de 28 de Febrero último, reglamentario de la ley número 3482, sobre Timbres y Estampillas, de acuerdo con los artículos 19 y 54 del mismo, exigía que las personas e instituciones que hubieran hecho ventas de especies cuyo valor fuere superior a $ 50, o verificado operaciones de Bolsas a plazo, desde que la ley citada entró en vigor, hasta el 31 de Marzo, debían satisfacer el impuesto adeudado por dichas ventas y operaciones, en los primeros cinco días de Abril próximo.

Por disposición ministerial de reciente fecha, este plazo se ha ampliado a todo el mes de Abril.

Se llama la atención de los interesados hacia la disposición penal contenida en el título V, artículo 32 de la ley de timbres, que sanciona la falta de pago del impuesto con multa igual a 25 veces el monto de la contribución.

Chile, Estado Húmedo

> "El vino es la sangre de Nuestro Señor Jesucristo".—**Los Evangelios.**

Hay Estados **Secos** y Estados **Húmedos.**

Los Estados Unidos de la América del Norte—100 millones de habitantes, ni más ni menos —son dry, no beben alcohol.

Nosotros somos húmedos. Nosotros somos alcohólicos. Talvez seamos los más alcohólicos del mundo. Tan alcohólicos, que produciendo al año 150,000 metros cúbicos de bebidas derivadas de la uva nos echamos al cuerpo 200,000 metros cúbicos.

Los 50,000 metros cúbicos sobrantes se fabrican sintéticamente.

Cuando uno va por la calle y se pone a contar las casas, encontrará que de cada veinte hay una docena con bambúes en la puerta y un piano eléctrico más adentro.

De cada 100 personas se encontrará unas 80 con la nariz colorada.

La nariz colorada es aquí un emblema nacional.

Para nosotros todo es un pretexto alcohólico.

Si uno se casa lo despiden con una **mona.**

Si nace un mocoso hay que celebrar el **bautizo.**

Se muere un pariente y se celebra **un velorio.**

En un match, en las carreras, en los campeonatos, en las maratones, cualquiera deja los hígados **por una copa.**

En otras partes un borracho es un estúpido o un enfermo. Aquí es un héroe.

Se le elogia. Se le celebra. Se le admira.

Tiene **buen declive.**
Es **bueno pal frasco.**
Sabe **ponerle.**
Está **enmonado.**
Lleva **una turca.**
Va **híbrido.**

Está buena **la cremallera.**
Lleva una **tranca.**
Anda con el **137** (ex-131).
Anda **con feriado.**

Es un **As** de copas.

Si yo mandara a la Real Academia todas las palabras nuevas y todos los giros nacidos así, en confianza, había con que agregarle unas 20 páginas al Diccionario y motivo sobrado para hacerme **Miembro Correspondiente.**

El pueblo, la aristocracia, la clase media, el medio pelo, todos odian el agua.

El agua no es una bebida. Es un remedio. Se usa **Agua de Apenta, Agua de Melisa, Agua de Azahar, Agua de Colonia, Agua de los Carmelitas, Agua Oxigenada.**

Es hombre al agua, dicen de uno que está embromado por todos lados.

Agua que no has de beber... dice la canción.

El **Agua bendita,** que es la mejor de las aguas, apenas se usa para santiguarse.

En cambio el vino es divino y aristocrático. Para **entrar en sociedad** hay que comprarse una viña.

El vino tiene olor a santidad.
Vino Santa Rita.
Vino Santa Elena.
Vino Santa Julia.
Vino Santa Emilia.
Vino San Pedro.
Vino Sanfuentes.

……

El vino es la sangre de nuestro Señor Jesucristo.

El agua no es más que un líquido desagradable que sirve para lavarse los dientes.

CESAR CASCABEL.

LOS RINONES
Y EL HIGADO

En todas las enfermedades de los Riñones, Hígado, Cólicos hepáticos, Congestiones del hígado, Cólicos nefríticos, etc., el medicamento más apreciado es el Arthri-Sel, porque sus buenos resultados son durables y no ocasionan jamás desarreglos orgánicos.
En todas las farmacias.

Farmacia y Droguería
CENTRAL
Estado 349, al lado de la casa Gath y Chaves.

ACEITE AMBOS MUNDOS
PURO DE OLIVA
Independencia 351 - Valparaiso

Feria del Matadero
Placer 960. — Estación San Diego
EN LA FERIA DE
HOY JUEVES 3
REMATAREMOS:
15 BUEYES SOBRESALIENTES DE LINDEROS.
15 VACAS SOBRESALIENTES DE LINDEROS.
60 VACAS MUY GORDAS DE QUINTA.
20 VACAS DE MOLINA.
20 BUEYES Y NOVILLOS DE MOLINA.
30 NOVILLOS GORDOS DE MARRUECOS.
30 VACAS GORDAS DE OSORNO.
40 VACAS DE RANCAGUA.
30 VACAS Y NOVILLOS DE ESPEJO.
Y UNA GRAN CANTIDAD DE LOTES MENORES DE VARIAS PROCEDENCIAS DE GANADO DE MATANZA.

MOTOR ELECTRICO

Compro, de 25 a 50 caballos

INDICAR PORMENORES Y PRECIO A

CORREO 4 = CASILLA 5585

CEMENTO "MELON"

Unicos Depósitos autorizados para vender nuestro CEMENTO, los señores:

BALFOUR LYON y Cía., Alameda 1751, frente a Castro.
BARRACA "LA INDEPENDENCIA", del señor Cristino Alonso, Independencia número 734.
BARRACA "LA SAN DIEGO", de los señores M. ESCOBEDO y Cía., San Diego número 2320.
BARRACA "LA REPUBLICA", del señor MANUEL ESCOBEDO, Avenida República 717.
G. LARIOS y Cía., BARRACA "LA MAPOCHO", Mapocho 1645.—CASA LARIOS, Delicias 2843.—BARRACA "EL SIGLO", Molina 77.
LLOBET LUIS, Morandé 795.
LAZO ROMULO, ARTURO PRAT 1099.
SOCIEDAD NACIONAL DE BUQUES Y MADERAS.—BARRACA VENEGAS, Tarapacá 851.—BARRACA ALAMEDA, Delicias 3480.—BARRACA CHILE, Vicuña Mackenna 640.—BARRACA EL GLOBO, Delicias 2967.—BARRACA LA VEGA, Salas 150.
COMPAÑIA GENERAL COMERCIAL, Morandé 352.—Av. Yungay 3241.—Vicuña Mackenna esquina Av. Matta.
BARRACA EL PLANETA, del señor RAMON SAEZ, Maestranza 783.
BERGUECIO EULOGIO, Mercería EL GALLO, San Diego 432.
CLAUDIO CARAVES y Cía., Independencia 1060.
ALFREDO ALBORNOZ, San Bernardo, O'Higgins 120.

Y no respondemos, por lo tanto, de la calidad del cemento vendido por otras personas. Hacemos esta advertencia debido a la existencia en plaza de cemento "Melón" falsificado.

EL PRECIO DE VENTA en los depósitos autorizados, se fijará por los diarios cada vez que sufra una alteración, siendo por ahora de **$ 21.30 oro los tres sacos** (igual a un barril), puesto en cualquiera de los depósitos mencionados.

El precio por carros completo es hoy día de **$ 20** oro sellado chileno, puesto en Calera, los tres sacos.

Sociedad Fábrica de Cemento de **El Melón** Bandera núm. 185

EMPRESA

FORLIVESI

— DE —

Pompas Fúnebres

SE TRASLADO A CALLE

COMPAÑIA 1037-1041

Edificio Arzobispal, entre Plaza de Armas y Bandera

TELEFONO INGLES 377

Juan Forlivesi

NOTA.—Próximamente se dará mayor ensanche a los servicios con los nuevos elementos y mercadería que su propietario ha ido a adquirir personalmente a Europa.

POMPAS FÚNEBRES

LA SANTIAGO

SAN DIEGO 15, TELEF. 2653. SUCURSAL: ARTURO PRAT Esq. Av. MATTA. TELEF. 6105

Servicios desde 35 a $ 3,000. Ataúd y carroza blanca desde 20 pesos. Urnas metálicas y maderas finas.

Servicios nocturnos sin recargo.

RICARDO GAMBOA VIVAR

POMPAS FÚNEBRES

Empresa Zenteno

Delicias 2584, casi esquina Molina (cuatro cuadras Estación Central)

TELEFONO INGLES 524

Nuestros servicios son presentados en forma insuperable y a los precios más bajos. Sin recargo hacemos todos los trámites de sepultación. Atiende personalmente.

CARLOS ZENTENO LOYOLA

CEMENTO

BLANCO EDISON

Para estuco realiza

CASTRO 78

Casilla 1263 - SANTIAGO

Concurso

Llámase a concurso para proveer en propiedad las siguientes asignaturas en la Escuela Normal de Preceptoras de Limache.

Dos Cátedras de Ciencias Físicas y Naturales, con un sueldo anual de $ 5,000; y

Tres Cátedras de Castellano, con un sueldo anual de $ 7,500.

Las interesadas deben enviar sus títulos y demás antecedentes a la Dirección del establecimiento antes del 28 de Abril próximo.

El Inspector General de Instrucción Primaria. 5-D

AVISOS DE REMATE

REMATE JUDICIAL

DE 10 COCHES VICTORIAS DE ALQUILER, DEPOSITADAS EN LAS CABALLERIZAS DEL TEATRO LIRICO

MONEDA 1420

El Sábado 5 del pte., a las 10 de la mañana

— HAY: —

10 VICTORIAS CON LLANTAS DE FIERRO Y GOMA, MAQUINA ENLLANTADORA, FRAGUA, BIGORNIAS, 10 PARADAS DE ARNESES, ESTANTE PARA GUARDAR, ETC., ETC.

PAGO AL CONTADO.

A LA VISTA DESDE HOY JUEVES, DE 2 A 6 P. M.

Victor Araya L.,
MARTILLERO DE HACIENDA.

Remate del Menaje de Casa

MUEBLES IMPORTADOS

De la señora Luisa Ripamonti

POR AUSENTARSE DEL PAIS

459 = Mosqueto = 459

EL VIERNES 4 del pte.

A LAS 13.30

— HAY: —

SALON.—Rico autopiano **pianola,** con piezas en perfecto estado, amoblado de jacarandá estilo Luis XVI, compuesto de: sofá, 2 sillones, 6 sillas y 2 cortinajes; **linda mesa y dos boules incrustados en carey y bronce,** jardineras, estatuas, mesa de onix, mesa de marquetería, cuadros al óleo de Brancaccio, Pedro Lira y otros autores, **linda copia antigua del Ticiano,** grabados, alfombra de tripe cortado, etc.

COMEDOR.—Amoblado antiguo de jacarandá, interior de caoba, estilo Luis XV, compuesto de: **gran aparador, 2 trinches y mesa de correderas,** 12 sillas de encina, servicios de porcelana y de cristales, pieza de centro, jarros de cristal y plaqué, paneras, boudineras, agua maniles de plaqué, azafates y diversos útiles, servicio de cubiertos, cuadros al óleo, **una linda colección de platos de colgar, japoneses;** carpeta de mesa, rica alfombra de una pieza, etc.

HALL.—Amoblado francés de nogal tallado estilo Luis XV, enjuncado; paragüero de roble, escritorio de señora, mesa grande, lindas plantas en maceteros, pedestales, jardineras de bronce y de porcelana, grabados, alfombra, etc.

DORMITORIO.—**Gran amoblado italiano estilo morisco, con incrustaciones de nácar y marfil y con retablos de bronce,** compuesto de: ropero, cómoda, credence, marquesa, 2 veladores, mesa de centro y 2 sillones, **rico juego de toilette, de plata cincelada;** cuadros al óleo, cortinajes de seda, radiadores a gas, cuadros religiosos, alfombra de un color, etc.

OTROS DORMITORIOS. — Un ambolado completo de nogal francés, otro estilo inglés de lingue, otro chico pirograbado, catres de bronce, colchones, amoblados de asiento con sillones Berger, servicios de lavatorio, cortinajes, alfombras, etc.

VARIOS.—Armarios y mesones con mármol para cocina, útiles de cocina, sillas americanas, refrigerador, una gran partida de plantas en maceteros, etc.

A LA VISTA HOY JUEVES, DE 14 A 18.

Jorge y Víctor Eyzaguirre H.,
MARTILLEROS DE HACIENDA.

Remate del Menaje de Casa

y Automovil BUICK

De la Sucesión del señor Carlos R. Pettit

DIECIOCHO Núm. 679

El Sábado 5 del pte., A LAS 13.30 HORAS

—: HAY :—

SALON.—Piano vertical raíz de nogal Monington & Weston, Pianola con piezas, Banqueta tapizada, Amoblado Mouquett de 1 sofá, 2 sillones y 6 sillas, felpa de lana, Cortinajes de punto con lanzas, Sillones de balanza, Lámpara de pie de bronce, Estante con espejo, Atril, Biombo bordado, Mesa de centro nogal, Alfombra verde, Delanteros de tripe, Jardineras, Figuras de bronce y porcelana, Pedestales, Cuadros al óleo y grabados en color, lámpara eléctrica bronce cristales, Visillos, etc.

ESCRITORIO. — Escritorio de cortina, Amoblado de nogal y tapiz felpa, Consola de nogal con espejo, Estantes para libros, Libros y revistas en inglés, Cortinajes de punto, Alfombra de centro de tripe cortado, Vitrola con piezas, Sillones forrados en cuero, Jarrones japoneses, Estatuas de porcelana, Cuadros al óleo y grabados en color, Lámpara a gas y luz eléctrica, Adornos, Caja de fondos, Máquina de escribir, Una rica máquina fotográfica, etc., etc.

COMEDOR. — Amoblado estilo Renacimiento de nogal tallado, aparador y trinches, mármoles plomos, Mesa correderas de nogal, 12 sillas espaldar alto enjuncadas, Cortinajes de punto, Carpeta verde. Servicio de porcelana Limonge, dorado y floriado, Manteles de hilo, Plaquées finos en servicio para té, Piezas de centro, jardineras, Alcuzas, Descansos, Cuchillería inglesa, Floreros de cristal, Reloj de mármol negro, Platos de porcelana de colgar, Lámpara eléctrica empavonada con vitreaux de 5 luces, Cuadros al óleo, Alfombra de centro, etc., etc.

DORMITORIOS.—1 amoblado estilo inglés con ropero de tres cuerpos, color natural, Peinador, Cómoda y veladores mármoles plomos, Catres de bronce importados, Colchones de lana, Ropa de cama, Divanes, Cortinajes de punto, Cuadros al óleo y grabados, Servicio de lavatorio, etc., 4 juegos de dormitorios estilo inglés color caoba y natural con roperos de dos cuerpos, Peinadores, Cómodas y veladores mármoles plomos, Sillas de Viena, Lámparas eléctricas de 1, 2 y 3 luces, Alfombra de centro afelpadas, Máquina de coser Singer reformada, Perchas, Servicios lavatorios, Utiles de tocador, Cuadros, etc., etc.

HALL Y VARIOS.—Paragüero estilo inglés, Sofá tapiz de cuero, Escaños de fierro para jardín, Plantas finas en tinas y maceteros, helechos, palmeras, Cuadros grabados, Cojines de seda, Rica cocina a carbón y otra a gas con horno y caldero, Batería de cocina, Mesas forro de zinc, Balanza, Carnicera y estante de fierro, Lavaplatos de fierro, Sillas y pisos, Escalera tijera, etc., etc.

Automóvil Buick turismo de 7 asientos y 6 cilindros en perfecto estado de uso y garantido.

A la vista el Viernes 4 del presente de 2 a 6 1|2 P. M.

Victor Araya L.,
MARTILLERO DE HACIENDA.

REMATE DE PRENDAS DE PLAZO VENCIDO

El Jueves 3 de Abril, a las 9, el martillero señor V. Eyzaguirre, rematará en la **Casa de Préstamos "LA IBERIA", Avenida de las Delicias N.o 3061,** las prendas no rescatadas y comprendidas entre los números 94,063 a 97,976.

Hay: tarraja con dados, cadenas de oro y plata, ropero con espejo, collarcito de oro, relojes de oro, plata y niquel, sillas de Viena, pañuelo de seda con flecos, dos trinches con mármol, sillas de comedor, medio amueblado, sobrecama de piel, pulsera con brillantitos, sillas de montar chilenas e inglesas, manteles y servilletas, veladores con mármol, etc., etc.

El Jueves 3 de Abril, a las 14 (2 P. M.), el martillero señor Mandiola, rematará en la **Casa de Préstamos "LA BOLA DE ORO", Avenida de las Delicias N.o 2939,** las prendsa no rescatadas y comprendidas entre los números 32,882 a 36,562 y los números 139, 146, de la Sección Especial.

Hay: **Automóvil "Bralier" 4 cilindros, 18, 24 H. P., Automóvil "Overland" modelo 75,** servicio de té de plaqué, cadenas de oro y plata, bicicletas, sillas de comedor, prendedores con brillantes, ropero con espejo, maletas de cuero, par de rositas con diamantitos, sillas de montar, catres de bronce y de fierro con bronce, colchones, gargantillas y pulseras de oro, etc., etc.

El Jueves 3 de Abril, a las 16 (4 P. M.), el martillero señor Araya, rematará en la **Casa de Préstamos "LA DALIA", calle San Pablo N.o 3301,** las prendas no rescatadas y comprendidas entre los números 92,977 a 96,833.

Hay: mantos de seda, velo y espumilla, servicio de té de cinco piezas de plaqué, sillas de montar chilenas e inglesas, peinadores y veladores con mármol, roperos con espejo, relojes y cadenas de oro y plata, mesa con mármol, máquinas de coser de mano y de pie, pulseras de oro, anillos con brillantitos, maletas de cuero, sillas de junco y muchas otras especies.

El Viernes 4 de Abril, a las 9, el martillero señor Araya, rematará en la **Casa de Préstamos "LA SANTA ROSA", calle Carmen N.o 472,** las prendas no rescatadas y comprendidas entre los números 4,609 a 8,395.

Hay: peso mostrador con varias pesas, cortes de casimir, ropero con luna, batería de cocina de cobre de 15 piezas, collarcitos y pulseras de oro, relojes y cadenas de oro y plata, mesa de billar, servicio de té de cinco piezas, aparadores, peinadores y cómodas con mármol, sillas de Viena, alfombras, **par de rositas con brillante cada uno, anillos y prendedores con brillantes y perlas,** etc.

El Viernes 4 de Abril, a las 14 (2 P. M.), el martillero señor Mandiola, rematará en la **Casa de Préstamos "EL GLOBITO", Avenida Matta N.o 1042,** las prendas no rescatadas y comprendidas entre los números 56,492 a 63,496.

Hay: cadenas de oro, plata, relojes del mismo metal, correaje silla inglesa, bolsón de plata, anillos con brillantes, aparadores con mármol, cortes de casimir, sobretodos, mesa de comedor y doce sillas, maletas de cuero, impermeables, ternos de casimir, vestidos, blusas y calzado en gran cantidad, ropa interior y de cama, gran surtido en retazos de géneros, etc., etc.

El Viernes 4 de Abril, a las 16 (4 P. M.), el martillero señor V. Eyzaguirre, rematará en la **Casa de Préstamos "LA ESTRELLA NEGRA", calle San Pablo N.o 916,** las prendas no rescatadas y comprendidas entre los números 30,159 a 31,797.

Hay: par de rositas con brillantes, relojes y cadenas de oro y plata, 30 docenas de servilletas, 1 docena manteles y sábanas, manto de seda con flecos, juego guantes de box, pañuelos de seda con flecos, sobretodos, anillos con diamantes, cortes de casimir, colleras y pulseras de oro, maletas de cuero, impermeables, cortinas, mesa de centro, máquinas fotográficas, marquesa con 22 brillantitos y muchas otras especies.

Las prendas estarán a la vista desde dos horas antes del remate. **Pago al contado.**

EL INSPECTOR.

Sección Muebles - Sección Mercaderías

Condell 42 - Telf. 1982 Serrano 219 - Telf. 419

EDWARDS Hnos.

VALPARAISO

Gran Remate de la Fundición "VIÑA DEL MAR"

VIÑA DEL MAR: CALLE VIANA CASI ESQUINA BOLIVAR

El Lunes 7 de Abril, a las 15.30 horas

Por liquidación de Sociedad remataremos AL MEJOR POSTOR las instalaciones completas y las existencias de esta acreditada Fundición, con TODAS sus maquinarias y materiales, todo lo cual se garantiza en PERFECTO ESTADO

ENTRE OTRAS COSAS, HAY:

Motor "Crossley" a gas pobre 30 HP.; Motor a gas "National" 8 HP.; Compresora de aire "Ingersall Rand"; Tijera punzón con maquinaria para mover vapor y por transmisión con dos pescantes. Grandes cilindros para doblar planchas; Hornos; Toda clase de materiales para Fundición; Herramientas varias; Tecles; Vigas de fierro, doble tees y canales; barras de fierro diferentes tamaños. Rieles, etc., etc.

DETALLES COMPLETOS SE DARAN los DIAS 5 y 6 en "El Mercurio" y "La Unión" de Valparaíso.

TAMBIEN se ofrecerá el LOCAL con su terreno, que mide 600 metros cuadrados: 15x40.

Para mayores datos e informaciones, dirigirse a los suscritos, Casilla 500, Valparaíso.

ERNESTO EDWARDS,
Martillero Público.

FAXON EDWARDS,
Martillero Público y Hacienda.

REMATE

Parte del Menaje y Billares del Círculo Español

AGUSTINAS 934

EL VIERNES 4, A LAS 14 (2 P. M.)

— HAY: —

SALON.—4 amoblados tapizados en felpa bordada, compuesto de: 1 sofá, 2 sillones y 6 sillas, sillones y sillas sueltas de id., gran alfombrado de tripe cortado, cuadros al óleo e iluminados.

BIBLIOTECA.—2 mesas fijas, carpetas, 4 estantes para libros, alfombrado, cuadros, etc.

BILLARES.—1 Billa y 2 Billares importados "Brunswick", con sus bolas, taqueras y útiles, cuadro al óleo Gaitero, etc.

VARIOS.—2 baños de fierro enlozado con llaves niqueladas, lámparas de bronce de 3, 4 y 5 luces, pendientes de luz eléctrica para billar y mesas de juego, 2 mesas para poker, y otros, a la vista.

José M. Sáez,
MARTILLERO DE HACIENDA.

Oficina: CATEDRAL 1275.

Remate Judicial y Voluntario

DE MENAJES DE CASAS, DOS AUTOMOVILES METZ Y KLINE-CAR TURISMOS, 2 CARRUAJES, ARTICULOS SANITARIOS, ETC.

AGUSTINAS 865

El Viernes 4 del pte. de 10 a 12

y de 13.30 adelante

Por decretos judiciales, varias sucesiones, seguros y consignatarios

—: HAY :—

SALONES. — 6 pianos nuevos americanos caoba y ébano, marcas Stonewood, Francis Bacon, Un piano eléctrico con orquesta, Un autopiano Wurlitser, Un piano de estudio, 8 amoblados salón estilo Luis XV, Luis XVI, inglés y María Antonieta tapices felpa, seda y yuto, Cortinajes de seda y punto, yuto y felpa, Alfombras de una pieza y tripe cortado usadas y sin uso, Mesas de arrimo y centro coaba y jacarandá con mármoles y marquetería, Columnas y pedestales, estatuas de mármol y bronce, Objetos de adorno, Cuadros al óleo, aleografías y grabados en acero, Banquetas y sillas de fantasía, Lámparas eléctricas y a gas, Gobelinos, Espejos marco dorado luna biselada, etc.

ESCRITORIOS.—Dos escritorios de cortina de roble y lingue, id. ministro y medio ministro y mesas talladas, estantes para libros con y sin vidrios, id., giratorios, Cajas de fondos, Máquinas de escribir, mesitas, Amoblados marroquí y pergamoid, Sillones Morris, Sillones giratorios, Pisos de escritorio altos, Libros varios en inglés y español,Utiles de escritorio, Lámparas eléctricas de pie, Estufas, Columnas, Cuadros al óleo y oleografías, Cortinajes, Archivadores, etc.

COMEDORES. — 6 juegos de comedores compuesto de aparador, trinches y vitrinas con mármoles y espejos diversos estilos y color, aparadores y trinches sueltos, mesas de corredera y fijas de nogal, encina y lingue, sillas respaldo alto y bajo tapiz cuero, junco y madera, carpetas de mesa, manteles y servilletas, Loza y cristalería, cuchillería y plaquées, Objetos de adorno, Cuadros, Servicios de té, Servicios de plaqué en estuches, centros de mesa, floreros art nouveau, mantequilleras, piezas sueltas, lámparas eléctricas y gas, alfombras de centro de una pieza, gran partida de linoleum en buen estado, etc.

DORMITORIOS.—5 juegos con roperos de uno, dos y tres cuerpos, cómoda, chiffonier, peinadores, toilett, veladores con mármoles y espejos estilo inglés, Luis XVI y renacimiento, Mesas toilett, servicios de lavatorio de loza y fierro enlozado, Muebles sueltos de dormitorios, Guardarropas y bidets, Biombos, W. C., portátiles, Chaise-longue, sillones tapizados, Catres de bronce y fierro con bronce, catres para niños, Coches cunas, colchones de lana y crín, almohadas y almohadones, Perezosos, Ropa de cama, Cojines diversos estilos orientales, Lámparas eléctricas de pie para veladores, palmatorias de plaqué, máquinas de coser de gabinete, artículos para toilett ,etc.

VARIOS. — **Un automóvil en perfecto estado marca Kline-Car,** partida eléctrica, carrocería turismo cinco asientos, **Un automóvil Metz,** carrocería turismo, **Una victoria** para campo, **Un break** de 9 asientos, **Artículos sanitarios:** Baños de fierro enlozado sin uso marca Standart con lluvia y asientos, Calentadores para baños a gas y carbón, Lavatorios de desagüe de fierro enlozado y loza con llaves niqueladas, y accesorios para toilett con cañerías niqueladas, escusados silenciosos y corrientes, **Silla de trabajo para destista tapiz felpa,** de tornillos con pedal, caja de herramientas y tubería niquelada, Cocinas económicas y gas, anafes, sillas y sofaes de junco para hall, sillas de montar, arneses, máquinas de lavar, etc.

A la vista desde hoy de 9 a 12 y de 14 a 18 horas.

VIGTOR ARAYA L.
MARTILLERO DE HACIENDA,

SE ARRIENDA

Casa amoblada en Viña del Mar.

CERRO 94

x-1899-7-d.

LACRE

para cartas, encomiendas y lacrar botella, diferentes colores. Kilo: $ 3, vende. Banniard.—Casilla 2614.

x-1893-3-d.

Las madres que crían y se ven en dificultades, deben acudir sin demora al

GALEGACTOL

Producto a base vejetal, de gran eficacia. Pídalo en todas las boticas.

LABORATORIO CHILE
Av. Ecuador 3575—Santiago

3-D

Obras del Canal del Melado

LINARES

Se aceptan sub-contratistas para obras de movimiento de tierras, túneles y obras de albañilería.

Oficina: Linares, Manuel Rodríguez 660. Correspondencia a Casilla 115.

x-1756-8-d.

VENDO

Varios forros.

San Ignacio 38

x-1811-2-d

LA NACION

Santiago, Abril 3 de 1919

CIFRAS PAVOROSAS

No puede negarse que el movimiento de renovación y de regeneración nacional gana cada vez más terreno, gracias a la acción decidida de un grupo de diarios y de ciudadanos patriotas que no han desmayado un instante en su tarea de echar nuevas ideas generosas al crisol ardiente de la evolución, de donde habrá de salir para Chile la misma nueva luz que está alumbrando al resto de la humanidad.

Estamos en un país cuyas masas obreras y proletarias empiezan recién a darse cuenta cabal de que al lado de las grandes injusticias heredadas que hay que apuntar a la cuenta de las clases oligárquicas o capitalistas, existen también grandes anomalías adquiridas que pesan con igual o mayor fuerza sobre el núcleo de la colectividad. Esas anomalías adquiridas y perfectamente sujetas al carácter individual, son el alcoholismo y el juego que envenenan las mejores energías de una de las razas privilegiadas de América.

Nada sacaríamos con renovar por completo el orden social si los ciudadanos no se hacían mejores, más ilustrados, más sobrios, mejor penetrados de las normas del bien y del deber, en cuya aplicación convencida reside el progreso de los pueblos modernos. He aquí entonces la base fundamental de esta cruzada ya emprendida con cierto brío, pero imprecisa todavía en su marcha. El día de mañana debe encontrar a todas las clases sociales reunidas en torno de esta enseña de bienestar público.

Si este país se diera cuenta cabal de que por encima de todas sus calamidades hay un fantasma en cuyo manto verdoso van cayendo la flor de nuestras generaciones, junto con la quinta esencia de nuestras esperanzas y de nuestras tradiciones históricas. Si supiera que hace veinte años está librando una batalla continuada contra un enemigo irreductible que no da cuartel ni acepta tregua, y que en esa batalla ha estado perdiendo veinte mil hombres y trescientos millones de pesos por año, un movimiento de reacción incontenible sublevaría a todas las clases sociales.

Y si viniera a decírsele que en diez años más la población de Chile quedará estagnada y que en veinte habrá disminuído considerablemente, la incredulidad se sobrepondría quizá al estupor.

Pero todo eso lo está haciendo el alcoholismo. Lo hace sin contrapeso, protegido por el Estado que percibe anualmente cinco millones y medio de pesos por el capítulo de impuestos y patentes sobre las viñas y las bebidas. Los números hacen en este caso más fuerzas que las palabras y puede verse por ellos, cuán terriblemente mezquina es esa protección interesada que le prestan al vicio asesino tanto el Fisco como las municipalidades.

Los últimos datos estadísticos alcanzan a 1917. En ese año la mortalidad subió al 27,3 por mil y la natalidad fué de 38 por mil. De ciento cincuenta mil niños nacidos, murieron 45,000 antes de cumplir un año. Por un total de ciento cincuenta mil nacimientos tuvimos otro de 104 mil defunciones.

En 1850 cuando la población de Chile no alcanzaba a un millón trescientos mil habitantes, nacieron 52 mil personas y murieron en números redondos 24 mil. La mortalidad era en esa bendita época antigua, con todo su cortejo de atrasos de un 18 por mil. Hoy va camino de duplicar ese coeficiente feliz que acusa en la vida de los chilenos una depreciación paralela a la de su moneda representativa de su riqueza.

En este país cuyo sesenta por ciento es de analfabetos, tenemos noventa y un mil enfermos por año en los hospitales. Muere el 11 por ciento. ¡Y en la guerra europea no ha sucumbido el tres por ciento de los heridos a bala! ¡Comparación terrible que debería afrentarnos!

Sobre 48,000 reos que viven en las cárceles y presidios, dos tercios son ebrios. Y sobre un total de 3 millones 289 mil habitantes, doscientos mil prisiones y arrestos demuestran la influencia letal del alcoholismo.

El noventa por ciento de los homicidios obedece a la misma causa y el setenta por ciento de los delitos contra la propiedad es cometido por esta clase de delincuentes.

Aquí donde mueren quince niños por cada mil habitantes, el 32 por ciento de esos niños es tuberculoso. Y fallecen anualmente diez mil ciudadanos cuya tuberculosis es de origen alcohólico. En lo que va corrido del siglo actual hemos perdido por esta causa 200 mil ciudadanos. Diez veces más de lo que nos han costado nuestras guerras con el Perú y la revolución de 1891.

Y si se pudiera hacer un cálculo en dinero, si se pudiera anotar en el gráfico de la economía nacional el valor de esos dos días por semana o de ese día y medio a lo menos en que el alcoholismo aleja a los obreros de su trabajo, se podría ver que el costo de producción de nuestras industrias se encuentra recargado por este capítulo en un 20 por ciento!

Pero donde la estadística toma una majestad realmente pavorosa para señalar al enemigo es en el consumo. En 1916 el consumo interno de bebidas alcohólicas fué de 227,530 hectólitros. En 1917 subió a 320,553 hectólitros.

Si se busca la cifra del consumo individual, se ve que en ese año corresponde a cada chileno un consumo de 59 litros. Y cada chileno ha absorbido en ese período 8 litros de alcohol absoluto. En 1916 el consumo por cabeza de este veneno puro había sido de litros: 5,97 por persona.

Tenemos, pues, que el vicio aumenta junto con la miseria y la mendicidad, la degeneración y la criminalidad.

Tiene entonces el país la obligación de unirse como si un ejército enemigo amenazara con asolar su territorio y exterminar a sus habitantes. Ante la fuerza suprema de las cifras y de los hechos no caben dilaciones. Hay que resistir y resistir por medios radicales, por duros que parezcan a ciertos intereses, tal como lo han hecho los Estados Unidos, que se encontraron al borde del fracaso en la primera etapa de su campaña por culpa de la bebida y de los males infectos. Estamos perdiendo la peor de las guerras, sin darnos cuenta de ello. Nunca un peligro mayor y a más corto plazo se había mostrado en el horizonte de un pueblo tan nuevo y tan lleno de esperanzas como el nuestro.

Un incidente bocnornoso

Ha preocupado vivamente la atención pública en estos últimos días el entredicho que se ha producido entre el secretario y el juez del primer juzgado civil de esta capital; entredicho que toma ya los caracteres de una grave cuestión, a la que es preciso discernir toda la importancia que le corresponde, así por la rama de los poderes públicos en que se ha producido, como por la naturaleza de los recíprocos cargos que ante el Tribunal Superior se han formulado uno y otro funcionario.

Para el juez, el secretario falta a sus obligaciones al aceptar fuera del turno gestiones de jurisdicción voluntaria; al cobrar o permitir que se cobren derechos indebidos; y al negarse a darle cuenta del despacho diario.

Para el secretario, el juez no atiende personalmente sus obligaciones, y, por negligencia, por ineptitud u otras causas, firma las resoluciones que se le presentan hechas por el personal menudo de la secretaría, dando lugar así al establecimiento de intereses inmorales y a la percepción de gratificaciones indebidas.

Es bien triste hacer siquiera mención de estas inmoralidades; pero bien vale la pena vencer esta natural repugnancia, con el fin de llamar la atención de quien corresponda hacia los términos en que este asunto se encuentra planteado.

La I. Corte ha comisionado a uno de sus miembros para que informe al Tribunal acerca de lo que haya de verdad en los cargos que se cruzan airadamente entre estos dos funcionarios; y la opinión pública aguarda nerviosamente ese informe, y la resolución que habrá de seguirle.

Este asunto no puede, a nuestro juicio, tener sino tres soluciones:

O es el secretario el culpable, caso en el cual debe ser destituído sin contemplación alguna;

O es el juez el que ha faltado, gravemente a sus obligaciones, caso en el cual el rigor de la Corte no puede medirse, para escarmiento de todos los sistemas semejantes;

O ambos funcionarios han faltado a sus deberes, cada uno en las esferas de su incumbencia, caso en el cual la justicia debe hacerse sentir con igual energía sobre uno y otro.

Pero no se venga a decir, una o dos semanas más tarde, que en todos estos incidentes, que de día en día adquieren singularidades más bochornosas, no ha habido nada grave; nada que exija una sanción; ningún vicio que corregir; ningún delito que castigar.

No. La opinión pública se ha alcanzado a dar cuenta de que en este incidente judicial del primer juzgado, hay un estado de cosas que no puede continuar, y por lo mismo exige una sanción para quien la merezca.

Felizmente la alta Corporación que debe resolver este asunto, da absolutas garantías en orden a que este incidente no terminará con una complacencia.

El Príncipe Enrique de Prusia y su esposa la Princesa Irene

Su visita a Chile en vísperas de la caída de la dinastía

(PAGINAS INTIMAS DE MIS MEMORIAS)

X

Las dos y media de la tarde.

En las calles se nota un movimiento inusitado, propio de los grandes días nacionales; diríase que estamos a 18 de Septiembre y que la gente se lanzara animosamente, ataviada de sus mejores aderezos, a presenciar la tradicional revista que conmemora anualmente la fecha gloriosa de nuestra emancipación política.

El torneo militar organizado en homenaje al Príncipe de Prusia y la noticia de que Su Alteza concurrirá a él a caballo — pudiendo así ser visto de todo el mundo—atrae una inmensa muchedumbre hacia el Parque Cousiño. Se decía también, en el público, que el digno hermano del Kaiser le habría insinuado a Su Excelencia el agrado con que lo vería acompañarlo en la misma forma. Desmiento categóricamente esta aseveración y comunico, a diestra y siniestra, que el señor Presidente concurrirá a la fiesta militar en coche de gala.

El carácter chileno tiene, como ningún otro, el espíritu de inventar cosas inverosímiles como era la asistencia del primer Magistrado de la Nación, a la revista, cabalgando al lado de Su Alteza. Propalan esas fantasías con tal vehemencia y le dan un aspecto de tal veracidad que llega a ser difícil, en un momento dado, desmentirlas. Así fué como—no recuerdo en qué ocasión— aseguraban por las calles, con una falta de respeto verdaderamente condenable, que don Jorge Montt, había concurrido al "Te deum" de la Catedral en bicicleta.

Faltan veinte minutos para las tres. Me encamino al recinto indicado pero, de pronto, me asalta la duda, el secreto temor, de que pueda ocurrir alguna equivocación en las horas fijadas y, con este motivo, me dirijo apresuradamente a la Moneda a presenciar la salida de Su Excelencia.

El primer Magistrado de la Nación lleva colocada ya la banda tricolor y se dispone, en estos momentos, a descender la amplia escala.

Las tribunas oficiales se van llenando paulatinamente de una brillante concurrencia y las tropas lucen una espléndida apostura, en medio de la vasta elipse que baña un sol resplandeciente de primavera.

Allá, a la entrada, aparece un caballo negro montado por un altivo y bien apuesto caballero. Lo rodea un pequeño grupo de oficiales. Es el Príncipe y su séquito que aguardan— a las 3 en punto— la llegada de Su Excelencia.

Acerco a mis ojos los gemelos de que vengo provisto, a fin de contemplar la escena de cerca. Su Alteza está nervioso, mal humorado y extrae de su bolsillo, con movimientos ariscos, y en repetidas ocasiones, su reloj.

Las tres diez...

El Príncipe se impacienta...

Las tres y un cuarto...

—Su Excelencia no vendrá...

En las tribunas oficiales yo también me afarolo y, armado siempre de mis gemelos, escruto el horizonte en demanda de los carruajes presidenciales.

Las tres veinte...

Desciendo la escala y, espontáneamente, sin intención determinada, atravieso de prisa la elipse bajo los rayos solares en dirección al sitio donde se encuentra apostado el ilustre huésped. Llegó en el instante en que Enrique de Prusia, fuera de quicio, y en vista de la desnudez del paraje, dirige miradas hacia el cielo reverberante. Siguen sus menores movimientos, a corta distancia, una piña de estudiantuelos que se regocijan a sus anchas del ameno espectáculo.

Su Excelencia no aparece...

El caballo Curiche se encabrita, sin duda, dominado por el estado de ánimo del ilustre jinete y constato con dolor que el mal de que sufriera, días hace, recrudece. Obedece, quizá, este percance, a la emoción que le produce el llevar encima a tan fastuoso personaje; el hecho es que el pobre bruto resopla como fuelle y sin poder retener el flujo incongruente que acredita su malestar, deja, por todos lados, la estela de su pasada.

Poco halagadora es, sin duda, la situación creada, pero pienso en que "a caballo regalado no hay que mirarle el diente" y esta apreciación filosófica me tranquiliza al respecto.

El calor se hace intolerable.

Un rotito se acerca entonces bondadosamente a Su Alteza y, con la mejor intención del mundo:

—Espérelo, patrón, a la sombrita del maitén, le dice señalándole un frondoso árbol.

Y el Príncipe, ante tamaña insolencia, dirige al chicuelo una mirada de dogo, pronto a mostrar los dientes.

Las tres y media... Su Alteza, cuyos ojos lanzan chispas, resuelve retirarse y así se lo manifiesta a sus ayudantes supliciados. Las tropas que se sofocan al sol no serán, pues, revistadas.

Se inicia, pues, el regreso por donde se viniera y el desastre habría sido completo al no mediar la feliz circunstancia de cruzar Su Alteza a Su Excelencia y Ministros los que, cómodamente repantigados sobre los cojines de seda de la "bandeja", se dejaban mecer, con deliciosa beatitud, por los resortes del carruaje que avanzaba, paso a paso, con una placidez encantadora.

Las tres o las tres y media es, en Chile, asunto sin importancia.

¡A qué se afarolan tanto!

Su Excelencia al ver al Príncipe de Prusia solemnemente herguido sobre su cabalgadura, cierra, con maliciosa bellaquería, uno de sus ojos y se inclina sonriendo hacia él...

—Mucho calor...

Ya lo creo que pica el sol... "Ach ya"! y Su Alteza pensando, quizá, en las etiquetas áulicas, en Su Majestad el Kaiser y en los 26 Estados de sus dominios se resuelve, no obstante, a regresar, nuevamente al sitio donde le aguardan las tropas que se descuajan abrasadas por los rayos del Astro Rey.

Me dirijo de prisa a las tribunas, a fin de atender, en debida forma, al honorable Cuerpo Diplomático y deseoso de presenciar la triunfal entrada de Su Excelencia y del Príncipe.

Una prolongada salva de aplausos saluda la aparición de la comitiva al mismo tiempo que se efectúa una general presentación de armas. Deteniénense los carruajes y Su Alteza inicia su cometido. Galopa denodadamente el hermoso corcel con noble donaire... pero falta por la base, si así puedo expresarme, y no cesa su lamentable estado que marca sin interrupción, con señales de oro, el camino que recorre.

Nadie podrá dejar de imponerse de las evoluciones que efectúa el Príncipe Enrique, gracias a ese percance marcador de su trayecto.

El aspecto de la revista que dirige el general Parra es, a mi juicio, modesto, satisfactorio; sin embargo, encuentro una falta de armonía en la forma como están presentados los diversos cuerpos que avanzan muy separados los unos de los otros, dejando entre ellos un vacío demasiado grande.

ALMOR.

(Continuará)

AV. DE LAS DELICIAS

ESPLÉNDIDA SITUACION

Vendo

Gran sitio con salida a calle atravesada, susceptible de dividirlo en dos.

Superficie: 1,230 metros cuadrados.

PRECIO Y MAYORES DATOS EN MI OFICINA:

CARLOS OSSANDON B.

1080 — HUERFANOS — 1080

Freudenburg & Balmaceda

ESPLENDIDA CASA EN ARRIENDO

(Entre otras ofrecemos la siguiente):

COMPAÑIA, Casa en bajos, central, recién refaccionada, salón, sala-escritorio, gran comedor, 6 dormitorios, estas piezas tienen parquet americano algunas, y otras nacional; un espacioso patio con galerías y dos interiores, hall, piezas de toilette, luz eléctrica y de gas.

Canon: $ 900

Guillermo Freudenburg C.
José Manuel Balmaceda T.
330 MORANDE 330

Sobre exámenes y enseñanza congregacionista

Los escritores de la buena prensa, con una constancia que merecería la mayor consideración si fuera ocupada en hacer campaña honrada, han estado atacando, y lo siguen haciendo, la enseñanza fiscal, sus métodos, sus establecimientos y hasta sus maestros.

Esos ataques, sin base ni argumentos no han podido jamás hallar la acogida que se pretendía y por el contrario, han servido siempre para demostrar el fin único que se persigue con esta campaña conservadora, y dejar al descubierto los verdaderos términos en que deben plantearse las cosas.

Ultimamente esos ataques se han referido al fracaso sufrido por alumnos congregacionistas ante las comisiones oficiales que debían aquilatar sus conocimientos, y han aprovechado de ese fracaso para decir que los exámenes no han sido imparciales, que esos alumnos sabían su materia y que los examinadores, gracias a preguntas capciosas o de cualquiera otra manera, han conseguido reprobar a los aventajados alumnos de los colegios congregacionistas.

Mientras tanto toda persona que sepa la forma anti-pedagógica en que se mantiene esa enseñanza en aquellos colegios, y los textos de estudio que sirven para el caso, comprenderá en donde está la verdadera causa del fracaso de los alumnos católicos.

El distinguido profesor de Historia y Geografía, señor Ernesto Escobar M., ha tenido ya la oportunidad de demostrar cómo es efectivo que con los sistemas de enseñanza que perduran en los establecimientos congregacionistas, no puede extrañar a nadie el resultado que obtienen los alumnos de esos colegios en sus exámenes.

Por nuestra parte queremos repetir algo que ya se ha dicho, pero, que no está bien puntualizado: la forma verdaderamente inaudita como se falsifican los estudios en algunos de esos colegios, especialmente los que se refieren al orden histórico.

Hemos tomado, al acaso, un texto de 'Historia General' de América y Especial de Chile", editado por el Colegio de los S. S. C. C., que sirve de libro de estudio en este establecimiento y en el Seminario Conciliar.

Sin espacio, por ahora, para señalar todas las inexactitudes de esta "Historia", vamos a indicar algunas:

Al referirse a la expedición de Almagro que dió por resultado el descubrimiento de Chile, dice, que "de los 500 españoles y 15.000 indios habían perecido en los seis meses, que duró la expedición, **150 de los primeros y 10.000 de los segundos**". En esta expedición murieron unos **treinta españoles** y Góngora Marmolejo hace subir a **800 el de los indios** fallecidos.

Afirma con todo enfado que la derrota y muerte de Valdivia fué el 1.o de Enero de 1554. Todas las últimas investigaciones, consignadas en la "Historia de Pedro de Valdivia" de don Crescente Errázuriz, indican el 25 de Diciembre de 1553, como la fecha de este acontecimiento.

Sostiene que Fray Julián Chaparro, introdujo la vacuna en Chile. Desde luego este Fray Julián no se llamaba así, sino Pedro Manuel Chaparro. No introdujo la vacuna en Chile. Lo que hizo en 1765 fueron inoculaciones de virus varioloso. La vacuna vino a ser conocida sólo 40 años más tarde. (1805).

Habla el autor de esta Historia de que en 1767 el Gobernador Guill y Gonzaga, recibió una bula del Papa por la cual se declaraba suprimida la Compañía de Jesús y que casi al mismo tiempo recibía una orden real, por la cual se expulsaba a los Jesuitas de España y sus colonias. Se incurre aquí en un nuevo error: la real orden que expulsó a los jesuitas es de Febrero de 1767 y el Papa sólo suprimió la orden el 21 de Julio de 1773, seis años más tarde.

Para terminar vamos a copiar textualmente algunos párrafos que se refieren a la Guerra del Pacífico, que por referirse a hechos recientes y plenamente conocidos, demuestran mayor ignorancia de la Historia. Dice el autor que el Almirante peruano Grau realizó algunas hazañas "como el combate de Iquique". Esto de que "el combate de Iquique", haya sido una **"hazaña de Grau"**, es una lindeza que se le puede ocurrir sólo al estampador de tanto disparate.

Agrega que después de las batallas de Chorrillos y Miraflores, Lima tuvo que rendirse "y el ejército vencedor la ocupó **un año**." Ese año duró desde Enero de 1881 hasta el 23 de Octubre de 1883.

Por último dice, que, según el Tratado de Ancón, el Perú "cedía a Chile la **provincia** de Tarapacá y los **departamentos** de Tacna y Arica, por el término de 10 años, vencidos los cuales, un plebiscito de **los naturales** declararía a quién debían pertenecer **estas provincias**".

¿No es el colmo afirmar que quedan sujetos a igual contingencia, Tacna, Arica y **Tarapacá**, y que el plebiscito será efectuado sólo entre los **naturales**?

BIANGUN

ALIANZA LIBERAL

Candidato a Senador por Santiago

Don Javier A. Figueroa L.

El Comité Electoral de la Alianza Liberal se reunirá diariamente, de 18 a 20 horas (6 a 8 P. M.) en calle Bandera N.o 271 (Club Liberal), y ruega encarecidamente a todos los ciudadanos que simpaticen con esta candidatura pasar a inscribirse en los Registros y proporcionar datos para el buen éxito de los trabajos electorales.

Especialmente se encarece la asistencia a la juventud del Centro Liberal y partidos afines.

LA COMISION.

10-D

POLITICA

LA CAMPAÑA SENATORIAL DE SANTIAGO

DIVERSAS Y COMPLETAS INFORMACIONES SOBRE EL PARTICULAR

Mesa del Partido Liberal

CIRCULA UNA PRESENTACION PARA QUE SE CONVOQUE AL DIRECTORIO GENERAL DEL PARTIDO PARA QUE SE OCUPE DE LA RENUNCIA DE LOS SEÑORES VALDERRAMA Y YAÑEZ

Hoy se reune extraordinariamente ia Junta Ejecutiva balmacedista

Mesa directiva liberal

Se nos informa que circula una presentación de varios directores generales del Partido Liberal, en que solicitan se convoque al Directorio General a una sesión próxima con el objeto de ocuparse de la renuncia del presidente del Partido, señor Valderrama y del vice-presidente señor Yáñez.

Junta Ejecutiva Liberal-Democrática

Hoy, a las 14 horas, celebrará reunión extraordinaria la Junta Ejecutiva del Partido Liberal Democrático. Se ocupará de la situación política.

La campaña senatorial

Los elementos aliancistas siguen trabajando con entusiasmo y actividad en favor de la candidatura senatorial del distinguido hombre público señor don Javier A. Figueroa.

La Secretaría General de esta candidatura, abierta en el Club Liberal, fué ayer visitada por numerosos y distinguidos adherentes.

ASAMBLEA LIBERAL

Anoche se reunió el Directorio de la Asamblea Liberal de Santiago y se ocupó de los trabajos electorales tendientes a asegurar el éxito de la candidatura del señor Figueroa.

Reinó gran entusiasmo.

ASAMBLEA RADICAL

Anoche celebró sesión esta corporación política presidida por el señor Vera Yanattiz y con asistencia de numerosos asambleístas.

Se acordó celebrar en una fecha próxima que señalará la Mesa, una asamblea solemne destinada a proclamar la candidatura a senador por Santiago de don Javier A. Figueroa.

Se acordó también nombrar dos comisiones, una para estudiar los diferentes proyectos sobre instrucción primaria obligatoria, otra para redactar un proyecto sobre la fundación de un diario Radical.

Se levantó la sesión a las 24 horas.

QUE TRISTE ES NO SER CORRESPONDIDO EN EL AMOR...
BAÑATE EN RATANPURO, BEBE RATANPURO, PERFUMATE CON RATANPURO Y TODAS LAS MUJERES SE VOLVERAN LOCAS POR TI.
W. Barbier

EL MEJOR TE ES
RATANPURO

DIRECTORIO GENERAL LIBERAL DEMOCRATICO

Presidido por don Carlos Balmaceda se reunió anoche el Directorio General del Partido Liberal-Democrático, con el objeto de ocuparse de la próxima campaña Senatorial de Santiago. Concurrieron los señores Roberto Sánchez García de la Huerta, José Manuel Balmaceda, Luis Vicuña Cifuentes, Héctor Zañartu, Julio Prado Amor, Oscar Urzúa, Felipe Casas Espínola, Alberto Gándara, Arturo Ibáez, Jorge Prieto Echaurren, Luciano Hiriart Corvalán, Ruperto Murillo, Luis Merino Lizana, Arturo Prieto Echaurren, Enrique Barbosa y Manuel González Ossa.

Después de un largo y animado debate, en que tomaron parte varios oradores, se acordó por 12 votos contra 3, el siguiente proyecto de acuerdo formulado por el señor Merino L.:

"El Directorio General del Partido Liberal-Democrático acuerda prestar todo su concurso al candidato a senador señor don Juan Enrique Concha Subercaseaux."

Antes de la votación se ausentaron de la sala los señores Arturo Ibáñez y J. Manuel Balmaceda.

El Directorio General procedió, después, a designarle reemplazante al señor José Manuel Pinto Agüero, resultando elegido el señor Luis Antonio Vergara.

Quedó aplazada la elección de miembro de la Junta Ejecutiva en reemplazo del señor Bello Codesido.

COMISION DEMOCRATA

Hoy, a las seis de la tarde, se reunirá en un salón de la Cámara de Diputados la comisión nombrada por el Directorio General Demócrata para que se ocupe y resuelva lo concerniente a la senatoría de Santiago.

Componen esta comisión los señores Malaquías Concha, Zenón Torrealba, Vicente Adrián, Juan B. Martínez, Juan Araya Escón y el presidente de la Agrupación de Santiago, señor Demócrito Silva.

AGRUPACION DEMOCRATA DE SANTIAGO

Anoche celebró sesión esta Agrupación política con numerosa asistencia.

Se ocupó de la próxima campaña senatorial y acordó, después de varias consideraciones, aplazar su resolución para una sesión próxima, en la inteligencia de que si la comisión nombrada por el Directorio General no consigue el retiro del candidato radical por Concepción, señor Aurelio Lamas, la Agrupación irá por candidato propio para senador por Santiago.

AGRUPACION DEMOCRATA DE SAN ANTONIO

Esta agrupación política, en su última asamblea, después de un largo y acalorado debate, en que tomaron parte numerosos correligionarios, alrededor de la próxima lucha senatorial en la provincia y tomando en cuenta la situación política del Partido ante los aliados liberales y radicales y la próxima lucha a diputado por la provincia de Concepción, acordó llevar a efecto la convención provincial de las agrupaciones de esta provincia, a fin de proclamar en ella el candidato propio por el cual ha de sufragar el partido.

Al efecto, enviaron la siguiente comunicación al Directorio General:

"Señor Presidente del Directorio General Demócrata.— Santiago. — Compañeros, Presidente, secretario, tesorero, municipales y demás demócratas de este puerto, unánimemente se felicitan de unión sincera y práctica de los que tienen responsabilidad de la Dirección General y por ende de la marcha del partido. En especial exigimos asegurar triunfo compañero Paredes en Concepción, ya que por los pactos de la Alianza, nos corresponde esa diputación, como candidato único para poder votar aquí por senador aliancista. En caso contrario, votaremos ésta candidato propio como senador autónomo demócrata.—**Adolfo González, Belisario Quintanilla, Francisco L. Zúñiga, Belisario Pérez, Rigoberto León, Ramón Peralta, Manuel Donoso E., Luis Alberto Moreno, Luis A. García, Maximiliano Saavedra.**"

—Al candidato por Concepción la agrupación le dirigió un telegrama análogo.

JUNTA EJECUTIVA CONSERVADORA

A las 14 horas se reunió la Junta Ejecutiva del Partido Conservador bajo la presidencia del señor Alberto González Errázuriz y con la asistencia de todos sus miembros.

Una comisión de sociedades obreras hizo entrega a la Junta de una presentación en que auspician la candidatura a senador del señor Juan Enrique Concha S.

La comisión de los obreros manifestó verbalmente a la Junta Ejecutiva que tenía la seguridad de que la Junta aceptaría con agrado su presentación, ya que el señor Concha Subercaseaux es uno de los miembros más prestigiosos del Partido.

El señor González Errázuriz, a nombre de la Junta Ejecutiva, hizo presente a la comisión que el deseo manifestado por los obreros correspondía a acuerdos adoptados el día anterior por la Junta, y se complacía en que el pensamiento de los obreros hubiera coincidido con el de la dirección del Partido.

La Junta acordó proclamar oficialmente la candidatura del señor Concha.

ASAMBLEA CONSERVADORA

Esta noche, a las 21 horas, celebrará sesión la asamblea conservadora, presidida por el señor Juan Enrique Concha S.

Local: Agustinas 1081.

DESIGNACION DE LAS JUNTAS RECEPTORAS DE SUFRAGIOS. — En la próxima lucha senatorial por Santiago deberán actuar las mismas mesas receptoras de sufragios que funcionaron en la elección pasada.

Iniciamos desde hoy la publicación de la lista correspondiente.

1.a Comuna Santa Lucía

Subdelegación 1.a—Sección 1.a y 2.a: Salvador Izquierdo Sanfuentes, Salustio Barros O., Ramón L. Ortúzar C., Antonio Huneeus Gana y Emilio Rodríguez Cerda.
Local: Casa Consistorial.
Subdelegación 2.a.— Sección 1.a: Nicanor Errázuriz Ovalle, Jorge Urzúa Astaburuaga, Carlos Soto Santelices, Luis Castillo Jorquera, José Ramón Garín Williams.
Local: id. id.
Sección 2.a: Estanislao Zamorano, Jorge Ariztía Bezanilla, Pedro Luis González, Eudosio González Rioseco y Manuel Aylwin Tasso.
Local: id. id.
Subdelegación 3.a—Secciones 1.a y 2.a: Hernán Lois Fraga, Héctor Fuentes Pumarino, Bernardo Quiroga Serey, Javier Díaz Lira y Arturo Izquierdo Cerda.
Local: id id.
Subdelegación 4.a.— Sección 1.a: Patricio Aldunate Solar, Luis Cruz Vergara, Teófilo Blanco Garcés, Antonio Henríquez Zuazagoitía y Nazario Chacón del Campo.
Local: id. id.
Secciones 2.a y 3.a: Enrique Giesen Davis, Daniel Palacios Olmedo, Luis Kappes Gives, Moisés Errázuriz Ovalle y Julio Baeza Espiñeira.
Local: id. id.
Subdelegación 5.a— Sección 1.a: Elías García Huidobro Guzmán, Claudio Pérez Valdés, Mateo Concha Durán, Gustavo Rojas Rojas y Enrique Fernández Martínez.
Local: id. id.
Sección 2.a: Leopoldo Valdés Velásquez, Alejandro Greeck Cross, Ignacio Franco Honorato, Osvaldo Pérez Valdés y Heriberto Covarrubias, Cañas.
Local: id. id.
Secciones 3.a y 4.a: Manuel Domínguez Cerda, Alberto Crespo Dávila, José V. Besa Vicuña, Abel Celis Maturana y Ciriaco Chacón Soto.
Local: id. id.

2.a Comuna Santa Ana

Subdelegación 6.a— Sección 1.a: Emeterio Jorquera Infante, Luis Matte Larraín, Eugenio Valenzuela Riquelme, Carlos Covarrubias Varas y Juan B. Céspedes.
Local: Talleres Municipales.
Sección 2.o: Francisco Delpiano, Arturo Donoso Garcés, Julio Donoso Donoso, César Leiva Amor y Nicolás Palma Riveros.
Local: id. id.
Sección 3.a: Fernando Soto Aguilar, Carlos López del Río, Pedro P. Jorquera González, Fernando Lira Smith y Gonzalo Calvo Cruchaga.
Local: id. id.
Sección 4.a: Pedro J. Real Salinas, Florencio Bañados Espinosa, Carlos Bascuñán S., Miguel Aróstegui Cerda y Edo. Mujica Contreras.
Local: id. id.
Sección 5.a: Alejandro Gumucio Vives, Manuel Achondo Godoy, Ricardo Pinto Aguilera, Alejandro Cañas O'Ryan y Raimundo Videla Jorquera.
Local: id. id.
Subdelegación 7.a— Sección 1.a: Alfredo Benavidez Rodríguez, Juan de D. Lavín, Narciso Concha R., Enrique Jorquera Infantas y Francisco Carrera Torres.
Local: id. id.
Sección 2.a: Eduardo Robles Varas, Alfonso Freire Valdés, Ramón

268 AHUMADA 268
es la dirección de la
FARMACIA
"LA HUMANITARIA"
La más económica y mejor atendida.
268, Ahumada 268
3-D

Fibra Vulcanizada en Planchas
Y BARRAS
DE TODAS DIMENSIONES OFRECE
Fundición Libertad
LIBERTAD 53 - 58

CASA STO. DOMINGO

1063 CATEDRAL 1063

OCASION

CENEROS INGLESES

Ancho 140 cms.

A **$12.80** EL METRO

GASAS, VELOS y PUNTOS

para Cortinas

A **$ 2.30** EL METRO

Compañía General Comercial

(THE GENERAL COMERCIAL Co. LTD.)

Morandé 352-354
Teléfono 2601
SANTIAGO

OFRECEN

Blanco 927
Teléfono 1157
VALPARAISO

Cemento, Clavos cortados, Clavos para herraduras, Fierro en barras.

Vacuum Cleaner para limpiar alfombras, marca **"Nilfisk"**, Sillas inglesas de montar.

La Fábrica de Muebles

San Diego 282 a 286. — De ARRAZOLA Y CANET

Le avisa a su distinguida clientela que tiene un inmenso y variado surtido de muebles finos de todos estilos; especialidad en Roble y Caoba con marquetería.
Se hacen dibujos a gusto del cliente.
Embalaje esmerado para provincias.

SAN DIEGO 282 A 286

GRATIS

ABSOLUTAMENTE GRATIS, NO CUESTA NADA

Pida muestra de "San Mun" y "Té Primera Flor".

Indian Ceylan Co. Ltd. (Calcutta)

Fratelli Castagneto

(REPRESENTANTES)

DELICIAS Y SAN MARTIN

Robinovitch e Hijo

CASILLA 1234.—TELEFONO 1856

HUERFANOS 2653
SANTIAGO

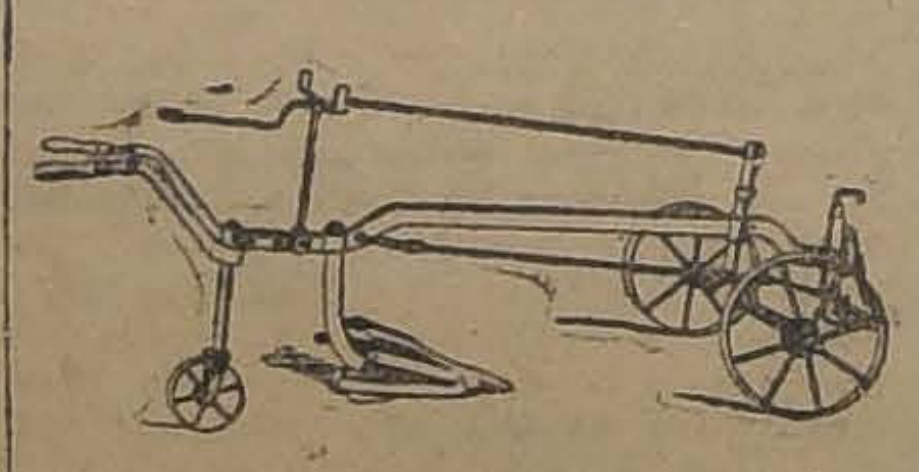

— OFRECEN —

- Sacadores de papas.
- Clavos para embarcaciones, negros y galvanizados.
- Estanques, 18 litros.
- Tapas Alcantarillados.
- Carretillas, todos tipos
- Escaños y sillas, para jardines.
- Arados, en general.
- Palas Mono, importadas y nacionales.
- Palas buey fundidas.
- Rastras 30 y 24 clavos.
- Rastras de discos para tierras gredosas.
- Repuestos para toda clase de arados.

Al más bajo precio de plaza

Champaña

Victor Faure

(La Cisterna). Primer premio en 1910. Por cajones y botellas.

PASAJE MATTE 24

ALQUITRAN

Véndese una partida a 70 centavos litro.

Tratar: Roberto Opazo Vergara.

Huérfanos 1285

x-1894-3-d.

NOVIAS

¿Es Ud. de alta posición social?
¿Es Ud. de posición modesta?
No importa. Venga a nuestra Casa y hallará cuanto pueda desear en

ROPA BLANCA

Lea Ud. con atención:

JUEGOS de cinco piezas en género de hilo, hecha a mano, bordadas y con encajes, a 270, 250, 235, 222, 180, 144, 120, 114, 103, 90, 80, 72, 68 y

$ 59.30

JUEGOS de cuatro piezas en fina batista, con bordados y encajes, a $ 90.50, 82.90, 68, 50, 48, 46 y

$ 42.00

JUEGOS de tres piezas, bordadas a mano, a 46, 42, 36, 30 y

$ 28.50

CAMISAS de día, bordadas o con encajes, en géneros de hilo y batista fina, 34, 25, 21, 15.50, 12.50, 11.40, 10.50, 9.80, 8.40, 7.70, 7.50, 6.50, 6, 5.40 y

$ 4.90

PANTALONES de hilo o batista fina, de 20.90, 18.70, 16, 13, 12, 9.60, 8.30, 7.50, 6, 5.40 y

$ 4.50

Además tenemos enaguas, matinées en seda, batista o gasa, y en variedad de precios.

Como complemento para una novia: un corsé blanco hecho a medida, o de los especiales que tenemos para el caso.

EN LA SECCION CORSES

hallará Ud. todo lo que pueda desear, en **Fajas, Cinturas,** Sostén-senos, etc., etc.

Corseletes y Petos para jovencitas o niñas.

Espalderas ortopédicas para enderezar espalda, etc., etc.

Todos estos artículos desde el precio más económico al más elevado.

LA COLMENA

ESTADO 37 al 53

Acaban de Llegar

Té Superior
Té Flor Fina
Charqui vacuno
Servicio de Lavatorio
Servicio de Mesa

FIAMBRES FRESCOS RECIBIMOS TODOS LOS DIAS

Weir & Co.

SANTIAGO

Casilla 613 - Estado 398 - Teléfono 206

FERROCARRILES DEL ESTADO

Se solicitan propuestas públicas para el día 30 de Abril próximo por: pulverizadores, recipientes de fierro, baldes de fierro, pábilo en ovillos, escaleras de tijeras, id. sencillas, mangueras de goma, Wall duster (lampasos para pisos y pared), brochas, trajes completos para desinfectador, paños de aseo, escupideras higiénicas, tubos repuestos para aparatos Taussing, y escobillas de rama para celosías.

Bases y antecedentes en el Departamento de Materiales y Almacenes (Estación Alameda).

Santiago, 27 de Marzo de 1919.

Se solicitan propuestas públicas para el 8 de Abril próximo, por pasto aprensado, cemento, cal de concha, carbonato de sodio, maderas de roble y de álamo, prensas de copiar, pernos de fierro, id. rieleros, correones, cordón de alarma para coches, tecles o roldanas de fierro, serruchos, tubos para niveles de agua, papel mural y guarda, tornillos para banco de mecánicos, taladros para mecánicos, brocas salomónicas, pinceles y pincelotes.

Bases y demás antecedentes en el Departamento de Materiales y Almacenes (Estación Alameda).

Santiago, Marzo 20 de 1919.

3-D

Se solicitan propuestas públicas para conceder en arrendamiento 32,994 metros cuadrados de terreno que la Empresa posee al norte del puente del ferrocarril sobre el río Mapocho en Renca.

Planos y bases pueden consultarse en la Dirección General, Departamento de Transporte (Estación Mapocho), en cuya oficina se efectuará la apertura de dichas propuestas el 21 de Abril próximo, a las 14.30.

7-D El Jefe del Departamento de Transporte.

Sociedades Anónimas

Compañía Minera de Oruro

Por acuerdo del Directorio, convócase a Junta General Ordinaria de Accionistas para el Sábado 5 de Abril próximo, a las 14 horas, en su local, Huérfanos 1326, a fin de pronunciarse sobre el Balance y Memoria de las operaciones correspondientes al año 1918.

El Registro de Transferencias permanecerá cerrado desde el 26 del presente hasta el 5 de Abril inclusive.

Santiago, 22 de Marzo de 1919.

LEONIDAS VIAL.
Presidente.

COMPAÑIA DE

MINAS DE COBRE DE GATICO

VALPARAISO

No habiendo tenido lugar, por falta de quorum, la reunión señalada para el 31 de Marzo, cítase nuevamente a los señores accionistas a junta general ordinaria para el Jueves 10 del presente, a las 3 P. M., en los salones de la Bolsa Comercial, calle Blanco número 671.

Se previene a los señores accionistas que esta segunda reunión se celebrará con los accionistas que concurran, en conformidad con el artículo 22 de los Estatutos.

El Registro de Transferencias permanecerá cerrado desde esta fecha hasta el 10 del presente, ambos días comprendidos.

Valparaíso, 1.o de Abril de 1919.

EL CONSEJO DIRECTIVO.

10-D

Compañía de Salitres y Ferrocarril de Agua Santa

JUNTA GENERAL

Por orden del Consejo Directivo, se cita a los señores accionistas a Junta General Ordinaria para el Martes 15 de Abril próximo, a las 14 y media horas, en el salón de la Bolsa Comercial, con el fin de darles cuenta de la Memoria y Balance del último semestre.

El Registro de Transferencias de Acciones estará cerrado desde el Lunes 14 hasta el Lunes 21 de Abril próximo, ambos días inclusive.

Valparaíso, 31 de Marzo de 1919.

JUAN G. SEARLE,
15-D Director-Gerente.

COMPAÑIA

Cervecerías Unidas

De orden del Consejo Directivo de esta Compañía, se cita a los señores Accionistas a la Junta General Ordinaria que tendrá lugar el **Lunes 7 de Abril de 1919, a las 15.30 P. M.,** en el salón de la Gerencia, calle de Blanco N.o 889, en Valparaíso.

Los registros de traspasos de acciones quedarán cerrados desde esta fecha hasta el día en que debe tener lugar la reunión.

Valparaíso, Marzo 27 de 1919.

EL GERENTE.

6-D

Sociedad Explotadora

DE TIERRA DEL FUEGO

Dividendo 48.o

Desde el Lunes 31 del presente se pagará el dividendo provisional de dos chelines por acción, acordado por el Directorio.

El pago en moneda corriente a los accionistas que no pidieron letras sobre Londres se hará a razón de $ 2.50 por acción, lo que corresponde al cambio de 9 5|8 fijado el día 24 del actual.

Valparaíso, 24 de Marzo de 1919.

EL DIRECTOR-GERENTE

Oficina de la Agencia en Santiago:

Moneda N.o 1109

13-D

Compañía

"LA MUNDIAL"

Internacional de Seguros

Por orden del Directorio, cito a los señores Accionistas a Junta General Ordinaria, para el día **Lunes 7 de Abril** próximo, a las **16** horas, en las Oficinas de la Compañía, Bandera 239, con el objeto de darles cuenta de la Memoria y balance correspondientes al año próximo pasado.

Santiago, Marzo 21 de 1919.

Carlos Mascaro Serrano,
Director-Gerente

7-D

Compañía Trasatlántica

DE BARCELONA

VAPORES-CORREOS ESPAÑOLES

Salida de Buenos Aires los días 2 y 12 de cada mes

Línea del Plata-Mediterráneo, el espléndido y rápido vapor

"Reina Victoria Eugenia"

saldrá de Buenos Aires en Marzo para Montevideo, Canarias, Cadiz, Almeria y Barcelona.

AGENTES EN VALPARAISO:
PEREDA Y MARTINEZ & Co.
COCHRANE 653.—CASILLA 893
SUB-AGENTE EN SANTIAGO:
JOSE MONSERRAT
Bandera esq. Agustinas.- Casilla 2170

C. S. A. V.

Compañía Sud-Americana de Vapores

VIAJES DIRECTOS Y RAPIDOS A CRISTOBAL EN 14 DIAS

Los siguientes vapores saldrán próximamente para la ZONA DEL CANAL (CRISTOBAL):

Vapor "AYSEN", capitán Rasmussen, el MIERCOLES 9 DE ABRIL, a las 16 horas.

Vapor "HUASCO", capitán Carswell, el MIERCOLES 23 de Abril, a las 16 horas.

Harán escalas en COQUIMBO, ANTOFAGASTA, IQUIQUE, ARICA, MOLLENDO, CALLAO, SALAVERRY y PAITA. Después de atravesar el Canal llegarán a CRISTOBAL el 23 de ABRIL y 7 de MAYO, respectivamente.

Tendrán espléndidas conexiones con vapores para EUROPA, y con las lujosas naves de la UNITED FRUIT COMPANY, que ZARPAN DE CRISTOBAL para NUEVA YORK Y NEW ORLEANS.

En Antofagasta y Arica combinarán con los trenes internacionales a La Paz, que salen los días Sábados y Lunes, a las 19.50 y 16 horas, respectivamente.

VAPOR PARA ETEN

El vapor "MAIPO", capitán Oyarzún, saldrá para ETEN e intermedios, el SABADO 5 DE ABRIL, a las 16 horas, con escala en COQUIMBO, Huasco, Caldera, Chañaral, Taltal, ANTOFAGASTA, Gatico, Tocopilla, IQUIQUE, Caleta Buena, Pisagua, ARICA, MOLLENDO, Chala, Pisco, Cerro Azul, CALLAO, Huacho, Supe, Huarmey, Casma, Samanco, Chimbote y SALAVERRY.

AGENTE: Carlos Rogers, Bandera esquina Moneda.—SUB-AGENTES: Santiago, H. Spencer, Huérfanos 948; Expreso Villalonga, Agustinas 848, y Compañía de Transportes Unidos, Estado esquina Delicias.

MADERAS

de LINGUE, LAUREL y RAULI, secas

OFRECEMOS en stros depósitos, en los desvíos Vicuña Mackenna, República y por carros directamente de la frontera.

Contamos con carros propios para su despacho

ALONSO Y DIEZ

— OFICINAS —

Delicias 2827
SANTIAGO

Casilla 43
PITRUFQUEN

Fuentes Núñez, Héctor Silva Manriola y Alberto Cruchaga Ossa.

Local: id. id.

Partido Radical

La Comisión Electoral, cita a una reunión que se llevará a efecto el Sábado 5 del pte. a las 21 horas en el Club Radical a los miembros de directorios, señores: Humberto Arancibia Oviedo, Luis Constenla Jurado, Ismael Morales Villablanca, Ricardo Quijada Manríquez, Oscar Cáceres Deneen, Dr. Paulino Díaz, Evaristo Molinas Arias, Eduardo Mujica Contreras, Fernando Soto Aguilar, Sandalio Valdebenito García, Orestes Chevesich, José Luis Ortega, Juan González Silva, Gumecindo Pacheco, Leonidas Sepúlveda, Eduardo Vera Yanattiz, Daniel Aguirre Marroquín, Erasmo Vergara Muñoz, Emilio Gambié Vásquez, José Dolores Fajardo Guzmán, Pedro Daza Branes, J. Agustín Rodríguez, Luis Inostroza Astorga, Ismael Sandoval Rubio, Samuel Salas Herrera, Arturo Hugo Grice, Francisco Barbier Williams, Luis A. Cortés Aguilera, Carlos Gris Herrera, Nicanor Botella Fuga, Luis Travella Arroyo, Armando Valderrama Pérez, Wenceslao Cordero Quiroz, Humberto Duccí Kallens, Alfredo Salas Ibáñez, Miguel Luis Concha Cortínez, Juan Bello Mora, Arturo H. Clement, Adolfo Ulloa Domínguez, Roberto Soto Salzado, Luis Leniz Prieto, Luis Parragué Huerta, Rosamel Guitiérrez Aguilera, Alberto E. Guerra Malbrán, José Miguel González y Carlos Visconti.

Se encarece la asistencia por haber importante asuntos que tratar.

CENTRO DE PROPAGANDA RADICAL.—Cítase a sesión para hoy a las 21.30 horas a los socios de este Centro.

Se recomienda la asistencia porque hay cuestiones importantes de que ocuparse.

Partido Demócrata

CENTRO PORTEÑO DE LA DEMOCRACIA.—Esta noche a las 21 horas celebrará sesión este Centro político en Rosas 1049, cuyo principal objeto será seguir tratando el estudio y aprobación de los Estatutos del Centro.

AGRUPACION DEMOCRATA DE SAN MIGUEL.— Cítase para hoy Jueves a las 20.30 horas a asamblea general ordinaria.

CENTRO DEMOCRATA PENQUISTA. — Cítase para el Viernes a las 21 horas en Rosas 1049, a todos los socios de este Centro y a las personas que simpatizan con la candidatura demócrata por Concepción, a una reunión en la que se tratará de los trabajos de esta elección.

Se ruega a las personas que no hayan dado cuenta de las entradas al beneficio del Jueves pasado, asistan a esta reunión.

VIDA SOCIAL

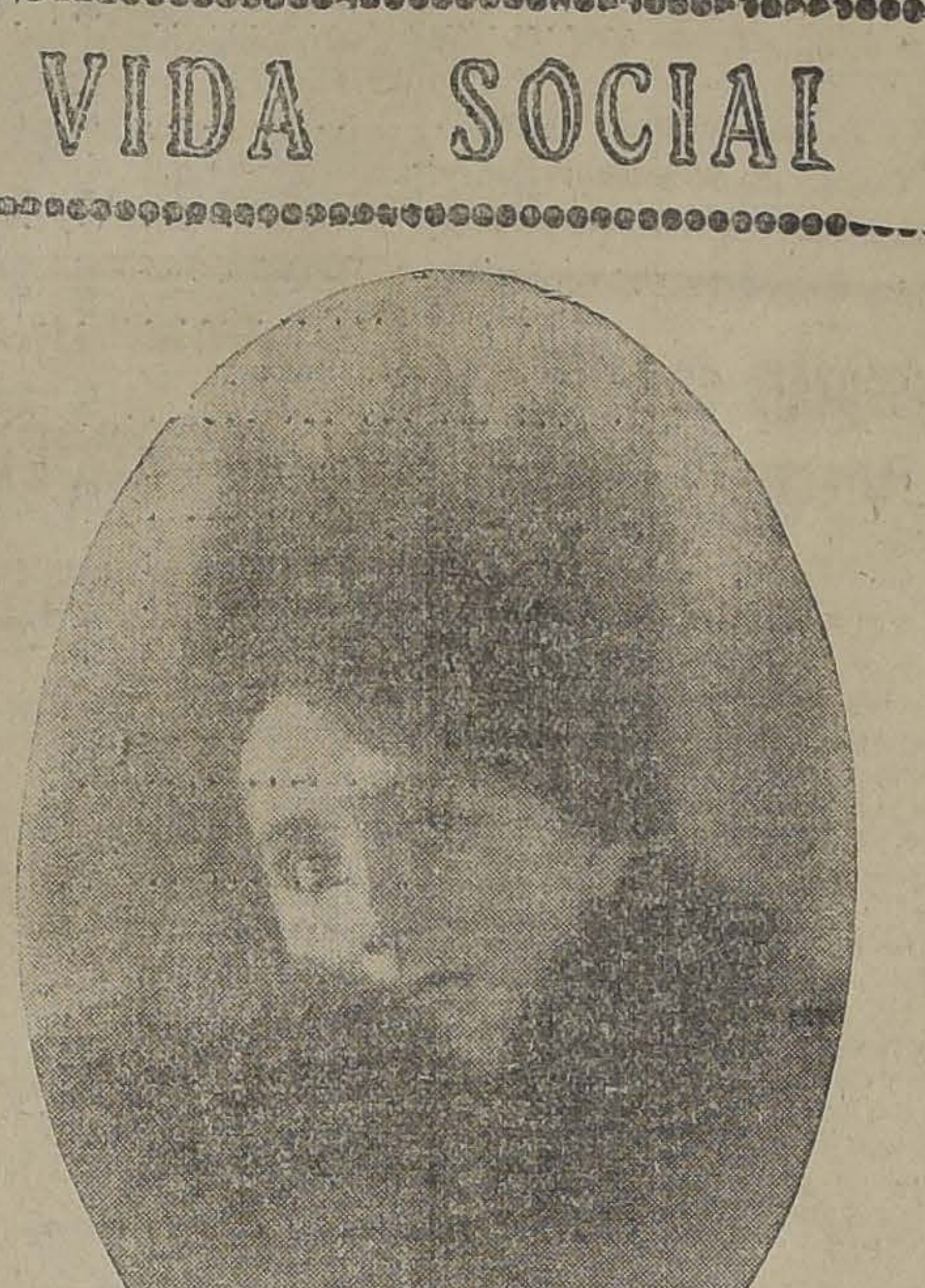

SEÑORITA CORNELIA ERRAZURIZ LASTARRIA, CUYO MATRIMONIO CON EL SEÑOR GERMAN ERRAZURIZ QUESNEY, SE EFECTUARA EL DOMINGO PROXIMO.

EL PRESIDENTE DE LA REPUBLICA.—

Ligeramente indispuesto se encuentra el Presidente de la República, señor don Juan Luis Sanfuentes.

EN LA DIPLOMACIA.—

Han regresado de Viña del Mar, el Adicto Militar de la Legación de Francia, ante nuestro Gobierno, Barón de Lagatinerie, acompañado de su esposa, Mme. de Lagatinerie.

—Ayer partió a Estados Unidos, en el vapor "Santa Luisa", para seguir después a Londres, el Ministro Plenipotenciario de Chile en Gran Bretaña, señor don Agustín Edwards Mac-Clure, acompañado de su esposa la señora Olga Budge de Edwards e hijo.

—El Martes próximo se llevará a efecto en el Club de la Unión, el banquete, ofrecido por el Ministro de Relaciones Exteriores, señor don Luis Barros Borgoño, en honor del Ministro de Relaciones Exteriores, del Ecuador, actual Ministro Plenipotenciario de ese país ante nuestro Gobierno, señor don Augusto Aguirre Aparicio.

CLUB DE SEÑORAS.—

Las personas que deseen ingresar a las clases que se darán en este Club, pueden pasar a inscribirse a la Secretaría, de 11 a 12 horas, y de 18 a 20 horas.

Estarán a cargo de las clases los siguientes profesores:

Francés, Mme. Villeneuve.

Inglés, por el profesor londinense señor Albert Edward Norman.

Italiano, señora Grazioli.

Dicción francesa, Mme. Villeneuve.

Piano, señor Paoli.

Canto, señora Padovani.

Próximamente empezarán las clases de declamación en francés y español y las de literatura francesa y literatura española, a cargo de eminentes profesores. A todas las clases pueden inscribirse las socias y las que no lo son.

IN MEMORIAM.—

El Viernes 4 del presente, aniversario del fallecimiento de la señora Zulema Rodríguez de Estévez, se dirán misas por el descanso de su alma, en el Templo del Salvador, de 9.30 a 11 horas.

—Mañana 4, primer aniversario de la muerte de don Gabriel Ruffín, se dirá una misa por el descanso de su alma en el templo el Salvador, a las 10 horas.

DON JUAN JOSE MOLINA R.—

Una antigua dolencia, una enfermedad implacable, ha puesto fin ayer a la existencia del respetado caballero don Juan José Molina Ramos.

Su muerte ha producido un explicable sentimiento de pesar, pues el señor Molina Ramos supo hacerse estimar de cuantos le conocieron, debido a las bondades de su carácter recto y bondadoso.

EL ALMIRANTE GOMEZ CARREÑO.—

En el vapor "Santa Luisa", partió ayer a Estados Unidos, para seguir viaje a Londres, el jefe de la Comisión Naval de Chile en Europa, Almirante señor don Luis Gómez Carreño.

Momentos antes de la partida, el señor Gómez Carreño fué objeto de una cariñosa demostración de parte de los gremios marítimos, como asimismo de sus relaciones que acudieron a despedirlo.

MATRIMONIO HELFMAN REIMERS - SUBERCASEAUX ALDUNATE.—

En la mañana de ayer fué bendecido en el templo de las Agustinas, el matrimonio de la señorita Carmen Subercaseaux Aldunate, con el señor Federico Helfman Reimers.

Asistió a la ceremonia una numerosa concurrencia, en la que notamos distinguidas familias de nuestra sociedad, dando lugar a una hermosa reunión.

Fueron padrinos, el señor Julio Subercaseaux Brown y señora Marta Aldunate de Subercaseaux, por parte de la novia; y el señor Alberto Helfman y señora Raquel Guevara de Helfman, por parte del novio.

En la ceremonia civil, efectuada anteayer, actuaron de padrinos los señores Luis Aldunate Echeverría y Juan Enrique Concha, por parte de la novia; y los señores don Augusto Bruna y don Roberto Balbontín, por parte del novio.

EN QUINAMAVIDA.—

Se encuentran en las termas de Quinamávida, las siguientes personas:

Sr. F. Martínez C., señora Adelaida Pérez de Martínez, señorita Sara Cruz A., señor W. Guthmann, señora E. Amberg, señor Juan Prekehr, señora Elena H. de Bey, señor Edwin Bey, señor Isauro Plaza C., señor Jorge Plaza C., señor Oscar Plaza C., señora Cristina C. de Plaza, señora Isabel I. de Pfingsthorn, señorita Eleonor Pfingsthorn, señor Meno Pfingsthorn, señora Anita Matthaer, señora Adela Grisar, señor Hugo von der Meden, señora Margaret von der Meden, señorita Ingrid von der Meden, señor Gerardo Salbach, señor Alfred Piza, señor Guillermo Breckwoldt, señora Emma S. de Salbach, señor Heriberto Salbach, señora Fresia D. de Salbach, señor Guillermo Otto, señora Martha H. de Limpert, señora Elena I. v. de Hornisch, señora Natalia Yunge, señor doctor Hartmann, señor Hans Bremer.

EN HONOR DEL SEÑOR MIGUEL LETELIER.—

Circula la siguiente invitación:

Muy señor nuestro:

Tenemos el agrado de invitar a Ud., a un almuerzo que tendrá lugar en el Club de la Unión, el Domingo 13 de Abril, en honor de nuestro colega señor don Miguel Letelier, y como reconocimiento por la desinteresada y fructífera labor que desarrolló durante cinco años en el Consejo de Administración de los Ferrocarriles del Estado.

Saludan a Ud.—**Domingo V. Santa María. — Ascanio Bascuñán. — Carlos Briones Luco. — Teodoro Schmidt. — Luis Risopatrón. — Javier Gandarillas M. — Ismael Valdés Valdés. — Rubén Dávila. — Ramón Salas E. —Guillermo Illanes. — Eleazar Lezaeta. —Jorge Calvo M. — Luis Lagarrigue. — Guillermo Subercaseaux.**

Las adhesiones se reciben en el Club de la Unión, y en el Instituto de Ingenieros de Chile, hasta el Jueves 10 del presente, a las 18 horas.

AL PERU.—

Se ha dirigido al Perú, la señora Rosario Franco v. de Razzeto, acompañada de sus hijos, Sara, Isolina, Delia, Angélica y César.

A ANTOFAGASTA.—

En el vapor "Limarí", se ha dirigido a Antofagasta, el Gerente de LA NACION, señor don Alberto Zavala V.

D. FEDERICO RAZZETO F.—

Han sido trasladados al Perú, donde se le harán sus funerales, los restos de este estimado caballero.

RESIDENCIA.—

Don Moisés Díaz Valdés y señora Inés Rodríguez de Díaz Valdés y familia, han fijado su residencia en Ejército N.o 621.

FALLECIMIENTO. —

Ha dejado de existir en esta ciudad el respetable caballero don Segundo R. Rivera, víctima de una tenaz enfermedad que no pudo detener ni la ciencia médica ni los solícitos cuidados de su familia, que hoy llora la pérdida irreparable.

De costumbres austeras, de corazón noble y generoso, se supo hacer querer y respetar de cuantos tuvieron la oportunidad de conocerlo.

Fué el señor Rivera un hombre que hizo siempre el bien, sin escatimar sacrificios para ello y sólo por dar espansión a los nobles sentimientos de su alma.

Sus funerales efectuados ayer, a los cuales asistió una numerosa concurrencia, constituyeron una prueba elocuente del gran aprecio de que gozaba el extinto.

Ayer fueron sepultados privadamente en el Cementerio General los restos de la señorita Mercedes Montiel Rodríguez, perteneciente a una distinguida y antigua familia de Valparaíso.

COMIDA. —

Anoche ofrecieron una comida a un grupo de sus relaciones, el secretario de la Embajada norteamericana, señor Robbins y señora de Robbins.

VIAJEROS.—

Las señoritas Estela y Rebeca Amor Bermúdez, partieron ayer a Limache.

—Al sur se dirigió, el señor Enrique Arnolds Sánchez.

—Partió al sur, el señor Bernardo Ross Peña.

—Se encuentra en esta capital el comerciante de Antofagasta, señor don Antonio Rojo y familia.

¡Bella y Joven!

Cómo explica una estrella del mundo social el secreto de sus triunfos.

- POR -

CHARLOTTE ROUVRIE

Exterminación de los barrillos

La grasitud y brillantez del cutis, la dilatación de sus poros y los puntos negros que tanto afean, son defectos que no deben menguar con su existencia, los encantos de un rostro femenino y mucho menos siendo posible librarse de estas molestias instantáneamente, por medio de un nuevo y científico procedimiento, tan sencillo como eficaz. Obtenga algunas tabletas de stymol en cualquier buena farmacia, tratando de conservarlas bien tapadas y aisladas de la humedad. Eche una tableta en un vaso con agua caliente y tan pronto como la efervescencia que produce haya cesado, bañe usted su rostro con el agua estimolizada, secándose luego con una toalla limpia y blanda. El efecto es asombroso, y quedará Ud. encantada al notar que los puntos negros habrán salido fácilmente y sin dolor, la grasitud habrá desaparecido y los poros dilatados se habrán contraído, dejando la cara alisada, limpia y fresca. Es necesario repetir el tratamiento con intervalo de algunos días a fin de obtener un resultado permanente.

Un procedimiento sin igual para conservar la belleza

Como que he sido siempre muy interesada en todos los estudios científicos relacionados con la conservación de la belleza natural del cutis, me ha impresionado vivamente la popularidad siempre creciente del nuevo y sencillo procedimiento de "absorción".

Miles de mujeres emplean privadamente este procedimiento en sus hogares. Se basan sobre razonada teoría que me parece de buen criterio, es decir, que el cutis viejo y descolorido debe ser extirpado, máxime cuando la acción de los años, el uso de jabones cáusticos, cosméticos, etc., ha determinado manchas y arrugas en aquél. Dicha epidermis de mal aspecto sólo sirve para ocultar la hermosa, vigorosa y fresca piel nueva que hay debajo y que espera ser relevada para exhibir su hermosura y lozanía.

Con este objeto las mujeres aplican únicamente un poco de cera mercolizada, tal como puede obtenerse en cualquier farmacia importante, extendiéndola a modo de cold cream sobre el cutis. Tal procedimiento, observado por espacio de algunas noches, determina la absorción completa de la epidermis muerta y vieja. Cera mercolizada de buena calidad no es una substancia desagradable, y los resultados inmediatos de este sencillo e ingenioso sistema, son realmente sorprendentes.

Tengo entendido que el producto genuino se vende solamente en un envoltorio de cartón blanco, cuya cubierta exterior tiene la inscripción en inglés "pure mercolized wax", impresa en azul.

Se acabaron las canas

No es necesario recurrir a los tan discutidos tintes del cabello para no tener canas. Las canas pueden recuperar fácilmente el color natural del resto del pelo con sólo usar durante pocos días de la aplicación de un remedio casero, al estilo antiguo, tan sencillo como inofensivo. Compre usted en seguida en casa de su boticario dos onzas de tammalite concentrada y mézclelas con tres onzas de bay rhum o de espíritu de laurel. Aplique la loción al cabello unas cuantas veces con una esponjita, y verá usted con placer que al cabo de pocos días las canas que usted tenga van recobrando gradualmente el primitivo color del cabello. La loción es muy agradable, nada grasienta ni pegajosa y no hace daño en ninguna forma al cabello. Mezcle usted mismo la loción en su casa, consiguiendo un frasco completo de tammalite concentrada, con el sello intacto, lo cual será suficiente para asegurar éxito.

Para evitar el vello

Es cosa muy fácil hacer desaparecer temporalmente el vello; pero evitar definitivamente esa innecesaria abundancia de pelo es ya otro problema diferente. No son muchas las damas que conocen los satisfactorios efectos que para ese resultado produce una substancia tan sencilla como el porlac pulverizado aplicado directamente al pelo. Este tratamiento se recomienda no sólo para hacer desaparecer al instante el vello o las superfluidades del cabello, sino para matar sus raíces por completo. Casi todos los boticarios pueden venderle a usted una onza de porlac, cantidad suficiente para el experimento.

Cabelleras onduladas

Pocas personas saben que el stallax puede ser usado como shampoo y que es mucho mejor para este propósito que cualquiera otra substancia. Tiene una natural afinidad con el cabello, dejándolo lustroso, aterciopelado y pronunciadamente ondulado. Una cucharadita de las de café llena de stallax granulado, disuelta en una taza de agua caliente, es más que suficiente para el objeto. El stallax legítimo se vende en las farmacias, sólo en envases sellados, conteniendo una cantidad suficiente para hacer de veinticinco a treinta shampoo. La brillantez que confiere al cabello es completamente inimitable e indescriptible.

Automóviles
CHEVROLET
Modelo 1918
EL COCHE DE MODA
Pida Catálogo ilustrado
VISITE UD. LA EXPOSICION EN
Bandera esq. Catedral.
WILLIAMSON & Cia.
EXISTENCIA COMPLETA DE REPUESTOS Y ACCESORIOS

Consejos de la Comtesse Ivon

Continúan imperando las plumas como el complemento de más gusto y elegancia para el adorno de los sombreros, los últimos modelos lucen valiosos aigretes, paraíso y plumas que alcanzan precios considerables. Sin embargo, hay en Santiago en la **Calle Merced número 463** una casa dedicada exclusivamente al comercio de estos adornos y todos los demás necesarios para los sombreros cuyos surtidos y precios llaman verdaderamente la atención. Además para las señoras económicas tiene una sección para teñir plumas en cualquier color y transformarlas a la última moda en forma tan perfecta que dan la ilusión de ser nuevas.

Higiene del cutis

La frescura y suavidad del cutis sólo puede obtenerse usando en el tocador y en el baño un jabón de componentes muy puros e inofensivos. **El jabón flotante Fairy** reune las más preciosas cualidades: tiene un suave perfume, produce mucha espuma, es ideal para el baño de los niños y de las personas de piel delicada.

La belleza del cutis

Una de las preocupaciones constantes de la mujer, es el cuidado del embellecimiento de su cutis, y con razón, porque la frescura del tinte, la suavidad y pureza de la piel, le da un atrayente aire juvenil que todas desean tener; de aquí el serio problema que las preocupa de encontrar una preparación que produzca esos efectos, sin peligro para la salud, y belleza, porque realmente es difícil elegir con acierto lo más conveniente entre la infinidad de artículos ofrecidos. Por nuestra parte, recomendamos la **Créme Royal**, fabricada despues de largos y concienzudos años de estudio por el doctor Rossard Lemaire, en los laboratorios del Instituto de Higiene de París, cuya eficacia está probada por dieciocho años de creciente aceptación.

Esta **Créme Royal**, cuya única importadora es la **Casa Gath y Chaves**, ha coronado todas las esperanzas, pues, además de rejuvenecer el cutis, le da una suavidad y tersura admirables.

Un dormitorio elegante

El dormitorio donde se pasa la tercera parte de la vida— algunas pasan más de la mitad — es la habitación que debe merecer por esta circunstancia, una atención especial en el arreglo de su menaje, su decorado y sus adornos. El conjunto debe ser alegre, atrayente, elegante, de acuerdo con el buen gusto, con el sentimiento artístico y los medios de su dueño. Lo que más llama la atención y da la impresión de un chic distinguido, es la armonía de estilo entre los diversos elementos del menaje; así como choca el aspecto de bric-a-brac, aunque sea formado por muebles valiosos, pues revelan el mal gusto de la fortuna improvisada.

Así como los muebles deben formar un juego, la lencería también debe distinguirse por la completa unidad de su dibujo y estilo, que debe encontrarse en las sábanas, almohadas y almohadones, sobrecama, pañitos para veladores, mesa de centro y de toilette, sobrevisillos, etc. Las señoras que quieran darse este lujo de buen gusto y de distinción, encontrarán en la **Casa Fratelli Castagneto** los más variados modelos, confeccionados en sus talleres especiales, artículos de hilo con incrustaciones de malla cantú y Venecia, que satisfarán todos sus caprichos.

Fruta barata

El gran industrial señor Nicolás Rubio es considerado por todas las familias como un benefactor social, pues gracias a su iniciativa se están librando de los explotadores que han elevado la fruta a precios prohibitivos y pueden comprar fruta fresca, sana, de primera clase, las mismas de sus afamadas conservas, a menos de la mitad del precio corriente. Bajo su prestigioso nombre ha abierto numerosos puestos en que se vende por kilos y a precios fijos. El depósito general está en **Alameda 1161** que recomendamos visitar.

Las novedades del Cine

Actualmente se nota un mayor entusiasmo que otros años por hacer vida social más activa y agradable, que se caracteriza por el mayor entusiasmo para concurrir a los teatros, constituidos en verdaderos centros sociales por lo más selecto de las familias santiaguinas. Entre todos siempre se distingue como el rendez-vous obligado de las más distinguidas familias el **Cine Alhambra**, que se hace digno de esta referencia por los esfuerzos que los empresarios hacen para corresponder dignamente a ella, ofreciéndole espectáculos nuevos, interesantes y artísticos, cual corresponde a la cultura de sus habitúes. Como siempre, la magnífica orquesta está dirigida por el célebre concertista Américo Tritini. En cuanto a novedades podemos anunciar muy interesantes estrenos de películas que llamarán la atención: **La Casa del Odio**, que se está dando en series, ha cautivado al público haciendo estrecho el teatro para satisfacer la demanda de entradas; hoy Jueves se estrena **Almas Sublimes**, de la marca **Select**, cuya protagonista es Norma Talmadge, de belleza considerada sin par, que sin duda logrará despertar mayor interés aún, que las exhibidas anteriormente.

Las pieles

Las pieles continuarán usándose con furor, por lo que es de felicitarse, ya que contribuyen tanto a realzar la elegancia de la mujer. Uno de los más valiosos y hermosos surtidos de pieles finas es el que ofrece a la elección de nuestras elegantes la **Peletería Colón, Ahumada 226**; además acaba de recibir un precioso surtido de trajes modelos en jersey de seda y lana. Las señoras que deseen transformar sus pieles para ponerlas de acuerdo con las exigencias de la nueva moda, podrán confiarlas al taller especial que tiene establecido esta casa, con operarias muy hábiles.

Five O'clock-Tea

Los ingleses han impuesto en el mundo su Five O'clock-tea que se ha convertido en un factor social imprescindible: es una reunión familiar o íntima en que se charla y flirtea con el pretexto de tomar una taza de té acompañada de pequeños sanwichs, pastelitos y otras golosinas, que deben ser todas escogidas y de primera calidad.

Los biscochos **Tea Room** son los predilectos de la sociedad inglesa por su sabor exquisito, pues son fabricados especialmente para satisfacer el gusto delicado de la alta sociedad; además tienen la preciosa cualidad de conservarse frescos, sin alterarse, por el tiempo y cambio de clima, lo que los hace muy apropiados para los viajes.

En la sección comestibles de la **Casa Gath y Chaves** podrán nuestras lectoras proveerse de estos bizcochos que recomendamos como algo especial.

COMTESSE IVON.

FABRICA DE
MUEBLES
FINOS
LLULL Hos.
MERCED 386

PESCADO Y MARISCO
EL MERCADO, SAN ANTONIO 774—VENDE POR MAYOR y MENOR
Abierto de 7 a 12 y de 15 a 18—Domingos, de 7 a 12
Teléf. Inglés 2002 Sociedad Nacional de Pesca

TRAJES TEJIDOS
DE LANA
Confecciona trajes Sastre y Plisado, conforme a los últimos modelos parisienses, con materiales de 1.a calidad.
CASA VERGARA y Cía.
VICTORINO LASTARRIA N.o 125

Auto Ford "Limousine"
Nuevo, Flamante, con Neumáticos MITCHELIN
Costo $ 9.000.—Vendo en $ 6.000
Casilla 1857
4-D

LLEGARON
Trajes Modelos
LINDO SURTIDO
Casa Falikmann
1049-COMPAÑIA-1049

OSTRAS
LOS DEPOSITOS DE LOS CRIADEROS
FRANCO-CHILENOS
Calle Compañía 1284. Teléfono 1836.
Olympia, Huérfanos 1043. Teléfono 5096.
Mercado Central, mesa 58
empezarán a vender ostras diariamente desde el
Jueves 3 de Abril
En conformidad al decreto municipal, las ostras se venderán al peso.
L. DE S.

VICHY
MEDICINAL DE VILLA VICENCIO
Mejoró de una cistitis infecciosa
"Santiago, 24 de Marzo de 1919.—Señor concesionario del Vichy **Villa Vicencio**.—Ciudad.—Muy señor mío: Por prescripción facultativa he tomado como bebida diaria, en el tratamiento de una cistitis infecciosa, el Vichy medicinal de Villa Vicencio, y al cabo de quince días, más o menos, los síntomas de la inflamación que sufría han disminuído de tal modo, que puedo anunciarle con la más íntima satisfacción que la curación es ya cosa segura, debido en parte a la eficacia de dicha agua medicinal, como remedio auxiliar en el tratamiento de mi enfermedad. Puede usted hacer uso de la presente en la forma que más le convenga y disponga de su Atto. y S. S.—**Domingo Piccardo**, San Francisco 964.
De venta en Boticas, almacenes, hoteles y restaurants. Por mayor, en Monjitas 867. Teléfono Inglés 2321.

El tiempo, el aire, el sol, son enemigos declarados del cutis de las damas. La
Crema del Harem
neutraliza sus malos efectos.

EL MEJOR
Pimenton Español
Especial para Chorizos
MERCERIA MATAS
DELICIAS 2780, PORTAL EDWARDS

Se necesita urgentemente
AMA DE LECHE
Delicias 1353
x-1839-3-d

EL 30 DE MAYO SE RIFA

Con la compra de
DIEZ PESOS
puede usted ser dueño de un Automóvil "Overland".

Hágase dueño del auto sin que le cueste nada

$ 10.00

Los más bien invertidos de su vida. — Gran Fábrica de Calzado

"LA UNIVERSAL"

Delicias 2602, esq. de Molina
Teléf. Ing. 105, Estación, Cas. 4602

Lorenzo Amengual.

Recuerde que Ud. necesita nuestro artículo y puede consultar los precios antes.

Ud. puede dar una felicidad más a su familia solamente con DIEZ PESOS

Emporio y Chanchería

— DE —

Fidel Pérez F.

AHUMADA 16

Teléf. Ing. 1462 - Nac. 51

Obsequia a su distinguida clientela por cada compra que exceda de 8 pesos, un boleto para la rifa de un

Auto Overland 90

y 150 premios más, que se sortearán el 31 de Mayo próximo.

Acaba de recibir conservas Amieux Freres, aceite varias marcas, licores surtidos importados directamente.

Sección Fiambres: Variado surtido diariamente; perdices escabechadas, pollos asados; causeo picante.

Chicha lagrimilla de Quilicura.

Me encargo comidas, banquetes. Arriendo servicio hasta para 300 personas.

Reparto a domicilio

ESTREÑIMIENTO

GRANOS DE SALUD del Dr FRANCK

T. LEROY, 96, Rue d'Amsterdam, PARIS
y todas las Farmacias.

Droguistas e Industriales

Debido al alza de los Ferrocarriles y al subido precio de las materias primas para la fabricación del **Amoníaco**, el nuevo precio de este artículo será desde el 7 del presente de $ 1.80 kilo, sin envase y puesto en la Fábrica.

Roberto Opazo Vergara
Santiago, Abril 2 de 1919.
x-1895-3-d.

Señora o Señorita

¿Es Ud. alta o baja? ¿Es Ud. gruesa o delgada? No importa; para el caso es lo mismo.

Deseamos que sus atractivos no sólo se preserven sino que se realcen, y para el caso, nos ofrecemos como cooperadores. Venga a esta su Casa y vea la

SECCION CORSEES

donde hallará cuanto pueda desear.

¿Quiere poner un poco de atención? Gracias; lea Ud.:

CORSE-FAJA, muy moderno, tela muy sólida (lavable)...	$ 8.50
CORSE rica tela, rosa y celeste, corto de busto y largo de cadera..	$ 10.50
CORSEES de telas variadas, todos de formas muy nuevas, saldamos a...	$ 12.50
CORSEES de ricas telas lisa y labradas, formas modernísimas, 18, 16 y...	$ 15.00
CORSEES finos formas correctísimas y variadas, a 24, 22 y...	$ 20.00
CORSEES fajas con y sin elástico, variedad de formas, a 30, 27 y...	$ 25.00
CORSEES, FAJAS, CINTURAS de infinidad de formas, en telas lisas o labradas. Mallas, Tricot, con y sin seda, a 60, 50, 40 y	$ 30.00
CORSEES y PETOS para niñitas y jovencitas, variedad de formas y diferentes tamaños, desde...	$ 3.80
ESPALDERAS ORTOPEDICAS para corregir defectos físicos, desde...	$ 6.50
SOSTEN-SENOS, prenda indispensable para mantener la correcta línea del busto en muchas formas y diversidad de formas, desde...	$ 3.50

Somos fabricantes de todos estos artículos, y como la mercadería va directamente de nuestros talleres al comprador, los precios son más bajos que los de otras casas.

En la Sección Ropa Blanca

hallará cuanto pueda desear la dama más exquisita.

LAS NOVIAS

pueden llenar su canastilla de boda con las prendas más delicadas, ya en juego de 5, 4 ó 3 piezas, o si no piezas sueltas; visítenos con su mamá o más bien con su papá, y saldrá encantada con la compra.

Le recordaré su **CORSE DE NOVIA**, esto es indispensable.

LA COLMENA

ESTADO 37 AL 53

Compañías Internacionales de Seguros Generales

INCENDIOS-MARITIMOS-LUCRO CESANTE-TRANSPORTES TERRESTRES-RENTAS-AHORROS, ETC., ETC

EL GLOBO - LA IBERO CHILENA

CAPITAL: $ 2.000,000 CAPITAL: $ 2.000,000

CONSEJOS DIRECTIVOS

PRESIDENTE
Señor Don FRANCISCO GARCIA PAZ

PRESIDENTE
Señor Don JOSE NORIEGA

CONSEJEROS

Señor BENITO CAMINO
Señor JOSE URETA E.
Señor EUGENIO GUZMAN MONTT

Señor FRANCISCO LACAMARA
Señor JUAN YRURETAGOYENA
Señor JOSE HOYOS DE LA VEGA

GERENTE: DON ALBETO SANFUENTES ECHENIQUE

Oficinas de Administración

Santiago de Chile. == Bandera No. 70

Casilla N.o 2397 :: Teléfonos: Inglés N.o 1124 y Nacional N.o 211

Direcciones telegráficas:
"GLOBO" **"IBERO"**

Automóvil

de lujo, cerrado, con el famoso motor sin válvulas "Knight", nuevo, véndese de gran ocasión.

M. Bastian y Ca.

VERGARA 548 —— —— CASILLA 3024

Tuberculosos

Sacarosa Lo Monaco

El único remedio eficaz contra esa dolencia.

Ventas por mayor y al detalle.

AHUMADA 50

4-D

COMPAÑIA DE LOTA Y CORONEL

Dividendo N.o 55

Desde el Miércoles 2 del corriente, los señores Accionistas podrán cobrar, tanto en Valparaíso como en Santiago, en el Banco de A. Edwards y Compañía, el dividendo final de $ 5 de 18 d., a razón de $ 10 moneda corriente, por acción; acordado en Junta General de esta fecha.

Valparaíso, Abril 1.o de 1919.

10-D EL GERENTE.

"COMBATIR EL ALCOHOLISMO ES DEBER DE PATRIOTISMO".

ULTIMOS SALDOS DE LA

LIQUIDACION

de artículos de dormitorio para

COLEGIALES

Aproveche Ud. antes que se agoten.

MUEBLERIA IMPERIAL

Calle 21 de Mayo No. 801 -:- Frente a la calle S. Pablo

En liquidación por ensanche de local.

COCHES PARA GUAGAS

Velocípedos, Manomóviles, Carretones

CASA FALCONI = San Diego 185

SASTRERIA "FRANCE"

De J. C. de Garnier

Desde el día 20 de Marzo último, don J. D. Alvarado Roldán, con poder suficiente de la señora Juana C. de Garnier, ha tomado la administración de la Sastrería "France", juntamente con don Javier Garnier. Toda persona que tenga algún asunto con la nombrada Sastrería puede entenderse con el señor Alvarado.

NOTA.—Avisamos a nuestra distinguida clientela que hemos recibido las últimas novedades de Invierno, como también no hemos omitido sacrificio para contratar un cortador titulado en Stalie, con diploma y medalla de oro obtenidos por su competencia, que podrá satisfacer el gusto más exigente.

Bandera 22 — SASTRERIA "FRANCE" — Bandera 22

Koppel Industrial Car & Equipment Co.

KOPPEL PA., U. S. A.

Material fijo y rodante para ferrocarriles industriales, sistema Koppel, para usos de la Agricultura, Minería, Industrias, Contratistas de Obras Públicas, etc., etc.

REPRESENTANTE GENERAL PARA CHILE
R. TORRETTI
CASILLA 2076.— SANTIAGO

12-D

EMPLEADO JOVEN

Para ayudante de Contabilidad, se necesita. Escribir a

U. N. - Casilla 18-D

DEPORTES

EL TERCER CAMPEONATO SURAMERICANO DE ATLETISMO

NUESTROS REPRESENTANTES

La delegación chilena llegará hoy a Montevideo

Nuevos records uruguayos

El entrenamiento para las carreras de velocidad debe comenzarse por el desarrollo de la longitud del paso, de modo de conseguir hacer la distancia que se practique con el menor número de pisadas y el menor esfuerzo posibles; al mismo tiempo que se procurará aumentar la resistencia de todo el organismo con ejercicios de respiración (miragrafía) y trotes hasta mil o mil quinientos metros, teniendo cuidado de evitar los cansancios excesivos y las fatigas que, como hemos dicho en otra oportunidad, son los enemigos más inmediatos del atleta. Una vez conseguido esto se comenzará a buscar el estilo, estableciendo la longitud de nuestra pisada y la posición del cuerpo, poniendo ahora el mayor cuidado en el más mínimo detalle, porque lo que hagamos en adelante irá constituyendo el hábito, o sea lo que con toda propiedad podemos denominar el punto de apoyo del estilo, porque cuando corremos fuerte las probabilidades de notar nuestros defectos se nos escaparán por lo general y es difícil que encontremos una persona suficientemente preparada que nos las indique. Además, debe tenerse muy en cuenta que una carrera dignifica un prolijo fenómeno de volición y que estos son tanto más eficaces cuanto sea la cantidad y cualidad de sedimentos psicológicos que hayamos almacenado en nuestros centros nerviosos para proveer al funcionamiento de los nervios motores.

Mientras no determinemos exactamente las leyes de la naturaleza que rigen el poder y la capacidad de los individuos, conviene predicar un poco, aunque llegue a molestar que los fatalistas no han obtenido todavía ninguna victoria apreciable en el campo de la especulación y que, muy por el contrario, los filósofos de las escuelas restantes van proclamando cada vez con mayor acopio de detalles de todo orden la necesidad del método y la constancia. Los más serios experimentalistas recurren a ellos para explicar las fenomalidades que se han observado en la práctica y que parecen escapar a sus teorías. Si todo tiene y es lógico que tenga un qué y un por qué, es natural que rija esta ley en los instintos y capacidades que de improviso suelen manifestarse en forma fenomenal.

Lo dicho nos arrastra como de la mano para volver a sostener una vez más la excelencia de la tlética como elemento de primera magnitud en la conservación y mejoramiento de la raza. En efecto, los instintos y capacidades desarrollados sin una gran preparación tienen su origen, casi por regla general, en el complicado fenómeno de la procreación y el arte atlético precisamente procura formar elementos estética y fisiológicamente aptos para la vida.

En cada torneo atlético que hemos presenciado, estudiando las formas y musculaturas de los aficionados, nos hemos hecho un pronóstico de su competencia, acertando unas veces y errando otras. La explicación de esos errores es obvia, lo que no quiere decir que sea redundante, toda vez que sirve para poner más de manifiesto la necesidad del método y la constancia. Tomemos un caso patente. No ignora nadie que mientras más alto es un individuo más fácilmente podrá saltar una altura determinada, sin embargo, en el campeonato de eliminación recién efectuado triunfó el más pequeño de los competidores. En el salto de la garrocha, que exige condiciones análogas al salto de altura, nos explicamos su doble triunfo: venía muy bien entrenado, dominaba el estilo de cada prueba—conocemos sus saltos del año pasado—solo notamos que le faltaba un poco de resistencia muscular para sostener sus esfuerzos. ¿Por qué descuidan nuestros atletas el entrenamiento de los organismos de la vida de relación y la adaptación de los músculos a las funciones que han de desempeñar? Queremos creer que algunas veces será por exceso de confianza en ellos mismos, otras porque se imaginan que el mismo trabajo les dará los resultados que han menester y que no lo hacen nunca por ignorancia.

Un atleta que promete bastante es el señor Barros, lo consideramos de igual calidad que Müller; pero a aquél le falta mucho ejercicio de gabinete: respiración y gimnasia muscular. Mejor entrenados los dos serían dignos rivales en los 400 metros planos. Además, Barros puede y conviene que tome parte en los saltos sin impulso, mejorando su técnica y estudiando un poco la fisiología de los movimientos.

Una de las pruebas más interesantes de la reunión de selección fué la de 200 metros planos, porque en ella hubo verdaderas revelaciones de la capacidad de algunos aficionados.

Los honores del triunfo correspondieron otra vez a Uranga en lucha muy estrecha con el correcto deportista del "Deutscher Sport-Verein", que estaba ya en una distancia más apropiada a sus condiciones. Uranga tuvo una pequeña vacilación al girar la curva, por lo que creemos que si la carrera hubiese sido en línea recta, se hubiese marcado un nuevo record. Esperamos recibir esta grata noticia cuando se realice la prueba en Montevideo, si Uranga no se entrena para hacerlo expresamente, por que proceder así significaría tentar esfuerzos violentos.

Con lo que hemos dicho de los 100 metros nos excusamos de entrar en detalles. Aunque Gutiérrez hizo una buena carrera, nos pareció mal entrenado. Ha corrido mucho sin duda en el último tiempo, gastando su musculatura en vez de prepararla para el campeonato.

Gracias a la reñida competencia de Müller, el rápido atleta del Atlético Barros Arana no miró para atrás y esperamos que el tiempo de 23", marcado con curva muy pronunciada, le servirá de punto de comparación para apreciar las ventajas de una carrera sin "lujos". Si se quiere economizar energías, como hasta cierto punto conviene hacerlo en las series de estas pruebas, es mucho más útil guiarse por el ruido de los pasos de los demás competidores, antes que volver la cabeza. Esto es recomendable aún en las distancias largas; Baeza y Moraga no miran nunca para atrás y hacen muy bien.

Recién parece que nuestros aficionados comienzan a darse cuenta de que los 400 y 800 metros son pruebas próximamente iguales, término medio entre las de velocidad propiamente dichas y las de medio fondo. Hasta hace poco tiempo, los corredores de 100 y 200 metros se inscribían invariablemente en los 400, lo que quiere decir que en sus entrenamientos practicaban esta distancia. A nuestro juicio, y de acuerdo con los mejores tratadistas que han escrito sobre atletismo, siendo diferente el estilo de estas pruebas, practicando una se va en contra de la otra. Cuando por consecuencias de la edad y el excesivo desarrollo de los músculos se llega a perder la propiedad del embalaje, los corredores de distancias cortas deben comenzar el entrenamiento de las más largas.

En el campeonato de eliminación figuraron en los 400 y 800 metros, Camus y Stevens, ambos de Valparaíso, Gutiérrez se presentó también a competir en los 400 metros y nos pareció mal entrenado; ha perdido buena parte de la ligereza con que en otras ocasiones lo hemos visto correr. Quizás está en el punto en que debe comenzar sus entrenamientos para distancias más largas.

Camus, el más antiguo de nuestros corredores en las distancias medio-ligeras, conserva todavía sus buenas cualidades. No necesita grandes comentarios porque no creemos que pueda progresar en forma apreciable, ni posee un estilo correcto que valga la pena señalar a los aficionados.

Stevens, no sólo es su digno rival sino que el que más probabilidades tiene de superarlo en breve plazo. No nos estrañaría verlo triunfar en Montevideo.

En los 1,500 metros tomó parte el recordman mundial de la Marathon, Juan Jorquera.

Urzúa y Lamilla no se presentaron a competir en esta prueba; es sensible. ¿Qué le pasa a nuestros grandes corredores de fondo? Fácil es suponerlo, porque está en el ambiente de Chile, en su cultura, en su tradicional apatía.... ¿No saben nuestros economistas que una raza fuerte representa uno de los mejores capitales de un país? ¿No saben que la más sólida de las fronteras la constituye el músculo como palanca del cerebro?...

En las dos pruebas de más aliento del concurso eliminatorio los ganadores se clasificaron en el siguiente orden: Baeza, Moraga y Calderón. Los tres necesitan mucho entrenamiento antes de presentarse a las pistas uruguayas. Han descuidado su salud, parecen un poco débiles, deben hacer ejercicios pulmonares antes de trabajar las piernas. Ninguno tiene el verdadero estilo para las carreras de fondo: pisan demasiadamente mal y respiran sin método ninguno. No tienen táctica para desarrollar su carrera.

No debe olvidarse jamás que el entrenamiento atlético no consiste en practicar diariamente las pruebas en que se tomará parte, sino en adiestrar los músculos para ejercitarlos, al mismo tiempo que se buscará la manera de robustecerlos a fin de que el trabajo resulte ágil y fuerte. El método y la observación constante son los mejores entrenadores cuando no se puede disponer de una persona preparada que nos indique lo malo que hacemos en cada prueba.

LA DELEGACION CHILENA AL TERCER CAMPEONATO ATLETICO SUR-AMERICANO. — Nuestro corresponsal en Montevideo nos ha remitido ayer el siguiente telegrama:

"La delegación de atletas chilenos llegará aquí el Jueves 3 de Abril, a las 8 horas por el vapor "Ciudad Montevideo". Reina inusitado entusiasmo entre los socios de la Federación Atlética del Uruguay por recibirlos.

Delegación permaneció dos días en Buenos Aires, haciendo, en compañía del secretario Federación Atlética Uruguaya, que trasladóse especialmente a Buenos Aires activar gestiones en orden a obtener la unificación del atletismo argentino y su participación en el próximo torneo.

Correspondencia para los atletas chilenos deberá dirigirse a Comisión Nacional de Educación Física, Montevideo.

Institución dirigente homologó siguientes nuevos records uruguayos:

Garrocha: Atleta José Amejeiras, del Club Olimpia, tres metros quince centímetros.

200 metros vallas: Andrés Mazzallé, del Club Italiano Atlético, veintiocho segundos.".—Corresponsal.

Un colega argentino, refiriéndose a la preparación de los atletas uruguayos, se expresa en los siguientes términos:

"En el Uruguay, el atletismo tiene una organización que le asegura un progreso rápido y seguro; los atletas que representarán a ese país en el torneo de Abril próximo hace ya algunas semanas que están designados bajo la dirección inmediata de la Federación Atlética Uruguaya, que les dirige una preparación completa que comprende desde la alimentación hasta las horas de sueño."

FOOTBALL

LIGA BANCARIA DE FOOTBALL —Se nota el más justificado entusiasmo entre los Bancos y casas comerciales de esta capital por la grata perspectiva de una temporada muy lucida, que iniciará dentro de poco, la Liga Bancaria, por la competencia de la hermosa Copa Wotherspoon.

Se han inscrito ya los siguientes cuadros: Banco Español de Chile, Banco Anglo Sud-Americano, Banco de Chile, Morrison y Cía., Chilian Electric, Grace y Cía., Huth y Cía. y Cable West Coast.

BELGICA F. C. CON REGIMIENTO PUDETO F. C. — El Domingo próximo se jugará este amistoso en la cancha de la Escuela de Artes, a las 16 horas.

GREEN CROSS. — Directorio para el presente año:

Presidente, señor Santiago Pérez C.

Vicepresidente, señor Enrique Huneeus.

Secretario, señor Eduardo Pérez C.

Tesorero, señor Enrique Silva.

Directores, señores: Roberto de la Maza, Ithel Stewart y Manuel Covarrubias.

GATH Y CHAVES CON GIMNASTICO. — En la cancha del Panteón se llevará a efecto el próximo Domingo, a las 16 horas, el encuentro entre los primeros equipos de estas instituciones.

A las 14 horas, se desarrollará un preliminar entre los segundos equipos.

DEUTSCHER SPORT VEREIN.— Este club pone en conocimiento de los señores jugadores que no hayan firmado sus formularios, que pueden pasar a firmarlos a Bandera 179 altos. Se nos pide invitar especialmente a los hermanos Zwanzger, Bustos, Greve y Jara, y estampar sus firmas en los formularios respectivos.

ASOCIACION OBRERA DE F. B. —Acuerdos del directorio:

1.o Prorrogar el período de inscripciones hasta el 16 del presente.

2.o Los equipos afiliados y los que concurran deberán comunicar, por escrito, al directorio, la nómina del directorio y de los jugadores. Esto debe hacerse en un papel de oficio, firmado por presidente y secretario e indicando la dirección de la secretaría.

3.o Poner postes de esquina con banderolas de la Asociación en las canchas del Parque Cousiño, al llevarse a efecto partidas oficiales.

—La comisión de estatutos se reunirá hoy, a las 21 horas, en "El Mercurio".

ASOCIACION COMERCIAL.—Anoche celebró sesión esta corporación y acordó postergar las inscripciones hasta el Martes próximo, en vista de que varios clubs no habían tenido tiempo para hacer firmar los formularios.

Se recibieron inscripciones de 39 equipos, en las distintas series.

Se advierte a los clubs que deben apresurarse en llenar los formularios, pues el Martes será el último día de inscripciones.

TIRO AL BLANCO

CLUB NACIONAL DE TIRO AL BLANCO.— Resultado del certamen del Domingo 30 de Marzo:

200 metros:

1.o Mariano Hewitt, con 98 puntos.

2.o Anacleto Hurtado, con 95 puntos, más 2 puntos que le dan los championes, son 97 puntos.

3.o Ramón Varas, con 90 puntos, más 2 puntos que le dan los championes, son 92 puntos.

150 metros:

1.o Hipólito Escobar, con 88 puntos.

2.o Ernesto Contreras, con 87 puntos.

3.o Germná Castañeda, con 85 puntos.

Los señores premiados pasraán a la categoría superior.

EXCURSIONISMO

ASOCIACION DE EXCURSIONISTAS Y EXPLORADORES.— Cita a sesión de consejo para hoy a las 21.30 horas. En la orden del día se tratará de la fiesta del Sábado en honor de los redactores deportivos; de la excursión de Semana Santa a Valparaíso y otros asuntos.

Deben asistir los delegados y directores de los cuerpos Barcelona, Galvarino, Hispano-Americano, Santiago, Los Pirineos y Veinte de Enero.

—Se prosigue activando la reunión del próximo Sábado. Se han repartido numerosas invitaciones y la comisión encargada trabaja por su éxito.

CUERPO EXCURSIONISTAS HISPANO AMERICANO.— En sesión efectuada el 28 del pasado mes, se acordó lo siguiente:

1.o Aceptar como socios a los señores Radamé Albertini, activo; Julio Castanez y Juan Cortés, cooperadores.

2.o Aceptar las renuncias del presidente señor Juan Madero y del secretario señor F .Pérez.

3.o Nombrar como presidente al señor José Mirapeix, vice-presidente al señor Francisco Pérez, secretario al señor Francisco Lampre L. y pro-secretario, al señor Ramón 2.o Solá.

4.o Dar un plazo de 30 días a todos los socios para que se pongan al día en sus cuotas, y un plazo de 8 días a todos los socios que tengan asuntos pendientes con la tesorería.

5.o Nombrar director por renuncia del señor Juan Madero ante la Asociación de Excursionistas al señor José Mirapeix y delegados a los señores Baldomero Barrera y Francisco Pérez Gómez.

CENTRO "20 D EENERO". —El próximo Domingo llevará a efecto este Centro una excursión a los bosques de Macul, con este motivo, se nota gran movimiento en la secretaría de este Centro.

Según hemos sabido, en este punto se desarrollará un programa deportivo.

La comisión nombrada para este objeto y para recolectar fondos, compuesta por los señores Roberto Carranza y Carlos González, que atiende diariamente, de 21 a 22 horas.

CICLISMO

PRIMER CAMPEONATO DE VELOCIDAD POR EL TROFEO "RIO DE LA PLATA".— La Federación Ciclista Argentina, en el deseo de que la representación argentina que intervendrá en el primer campeonato de velocidad por el trofeo "Río de la Plata", a correrse en la ciudad de Montevideo en Mayo próximo, sea de primer orden, ha resuelto abrir un registro para que se inscriban los socios corredores que deseen tomar parte en las pruebas eliminatorias que se realizarán, dentro de poco, en Buenos Aires.

ROYAL CLUB CICLISTA. — De orden del señor presidente, cita a junta general para hoy a las 21 horas, en Rosas 1216.

En esta ocasión se llevará a efecto la repartición de premios a los vencedores en las carreras del Domingo 30 de Marzo.

MOTOCICLISMO

EL FESTIVAL SPORTIVO DEL DOMINGO.— Concurrencia de pilotos porteños.— En pocas ocasiones ha estado más afortunado el Moto Club de Chile que esta vez al organizar una fiesta motociclista a beneficio de la 7.a Compañía de Bomberos.

El campeonato de las cien millas será la mejor demostración del grado de adelanto que hemos alcanzado en materia de motociclismo, ya que en esta carrera los pilotos deben mantener sus máquinas en un tren forzado durante un largo recorrido.

Los corredores inscriptos representan la casi totalidad de nuestros mejores motoristas y si a esto agregamos que todos ellos pilotean máquinas modernas y de gran potencia, se comprenderá cuán difícil es pronosticar al futuro ganador de este campeonato.

A medio día de ayer llegó el presidente del Moto Club Internacional señor Nills Lofstrom, acompañado del campeón Hjalmar Wilson, quienes participarán en la prueba de las cien millas.

A las inscripciones ya publicadas hay que agregar las de los señores Oscar Hammersley, Fred Thompson y F. Thiele, de Valparaíso.

Las entradas se venden en las diferentes Compañías de Bomberos y en la secretaría del Moto Club, Moneda 1019, y valen $ 1 para los peatones y $ 10 para los carruajes.

En nuestra edición de mañana publicaremos el jurado y la lista de los corredores, junto con otros detalles de importancia.

CITACIONES

CITAN A SESION:

Borgoño F. C. — Junta general para hoy, a las 21 horas, en Borgoño 1427.

CENTRO SPORTIVO EL GLOBO. —Cita a junta general para mañana a las 20 1|2 horas en Huérfanos 1826.

Magallanes F. C. — Directorio para el Sábado, a las 21 horas, en "El Mercurio".

Cóndor Chile F. C. — Junta general para hoy, a las 20 horas, en Cueto 87.

Instituto Nacional. — Junta general para hoy, a las 21 horas, en "El Mercurio".

Lautaro Infantil. — Junta general para hoy, a las 20 y media horas, en San Pablo N.o 1276.

Ibérico Balompié. — Junta general para mañana, a las 21 y media horas, en los salones de "El Mercurio".

Capitán Prat. — Junta general para hoy, a las 20 y media horas, en Federico Scott N.o 53.

Tricolor Royal. — Junta general para hoy, a las 20 horas, en su secretaría.

Ibérico Balompié. — Junta general para el Viernes 4, a las 21 y media horas, en "El Mercurio".

Maestranza Eléctrica. — Junta general para hoy, a las 20 horas, en Pasaje Tracción 2196.

Britania. — Junta general para mañana, a las 21 horas, en Santa Filomena 151.

Morning Star. — Junta general para hoy a las 21 horas, en Independencia 306.

National Star. — Directorio para hoy, a las 21 horas, en los salones de la imprenta "La Unión".

General Bulnes. — Junta general para mañana, a las 20 y media horas, en Dávila 959.

Club Atlético Universo. — Junta general a las 18.15 horas en Matucana 13. Orden del día: elección del cuadro que jugará con Valparaíso.

Santiago Rangers. — Junta general extraordinaria para el Jueves, a las 21 horas, en su secretaría, Arturo Prat 1110, esq. Av. Matta.

El buen gusto es socio de "LA CORBATINERA"

Siempre sus creaciones son renovadas.
CORBATAS tejidas, de gustos elegantes, a $ 2.90, 3.90, 5.80, 6.90, 7.90, 8.50.
CORBATAS Papillón, últimas creaciones, a $ 1.40, 1.80, 2.90, 3.50, 4.80, 5.50.
CORBATAS modelo OXFORD, pura seda, a $ 1.40, 1.80, 2.20, 2.90, 3.50, 4.90, 5.80, 6.90, 7.90, 8.50, 10.00, 12.00, 14.00.

CAMISAS, CUELLOS, CALCETINES, SUSPENSORES, LIGAS Y PAÑUELOS

EXQUISITEZ... REFINAMIENTO... SELECCION...

Muy pronto: Grandiosa novedad: Corbatas "ALAS ROTAS"

Estado 266 - LA CORBATINERA - Puente 750

Regalamos un VALS "LA CORBATINERA", una Novela Corta y varios números del gran sorteo de un Overland y 150 premios más. . .

BOX

FEDERACION DE BOX DE CHILE. — Citación a los boxeadores. — El secretario de la Federación de Box, nos encarga citar a todos los boxeadores a una reunión que se efectuará en el local de la institución, mañana Viernes, a las 18 y media horas.

El objeto de la reunión es tratar de formar una asociación de boxeadores que seguramente les reportará importantes beneficios.

EL MATCH DE HOY: ABELARDO HEVIA - HUMBERTO HERNANDEZ —Hoy se efectuará en la carpa del Circo Very Strong el match a 15 rounds concertado entre los valientes pesos livianos Abelardo Hevia y Humberto Hernández.

Los hombres que actuarán esta noche, son bien conocidos de nuestro público. Van a la cabeza de los pesos livianos de segunda categoría.

Como se recordará, ambos han sostenido ya tres peleas, y si bien es cierto que en la última triunfó Hevia por puntos, sus superioridades no están aún bien definidas.

A Hernández le vimos actuar en una forma brillante en su match que sostuvo últimamente con Garret, lo que le hace ser un temible rival para el valiente Abelardo Hevia.

Antes del match de fondo se efectuarán dos buenos preliminares.

ANDRES BALSA. — Hoy será sometido a una pequeña operación el boxeador español Andrés Balsa, debido a la luxación del dedo índice, que sufrió en el match que sostuvo con Pedro Pablo Fuentes.

EL REPRESENTANTE DE DOWNEY, CONTESTA. — Ayer ha pasado por nuestra redacción, el representante del campeón Alberto Downey, a manifestarnos lo sugestivo que le parece el desafío lanzado por Indalicio Lillo a su pupilo. Nos dice que a fines del año último, ambos boxeadores tenían firmado contrato de pelea, match que no se efectuó debido a la negativa de Lillo. Al mismo tiempo, este boxeador dijo por intermedio de la prensa que jamás él sostendría un encuentro con Downey.

De todos modos, nos dice, ha telegrafiado a su pupilo consultándole si acepta el desafío.

SANCHEZ - ARANCIBIA.— Ayer firmaron contrato de pelea estos boxeadores. El match se efectuará el próximo 26 de Abril en el Teatro Circo Independencia.

ROBERTS - SOLIS. — El 12 del presente, en la carpa del Very Strong, sostendrán un match a 10 rounds los pesos gallo Charles Roberts y Alberto Solís.

CLASES DEL BOXEADOR CARLOS PEREZ. — Diariamente, en el local de la Federación de Box, se efectúan las clases de box del profesor Carlos Pérez. Las personas que deseen inscribirse, pueden pasar al local de la institución, de 8 a 12 y de 15 a 20 horas.

OSCAR BEZANILLA
DENTISTA
Antisepsia completa. Trabajos rápidos, sólidos, modernos. Hora fija. Plaza Yungay. Libertad 666.

TURF

VALPARAISO SPORTING CLUB

PROGRAMA COMPLETO PARA LAS CARRERAS DED PROXIMO DOMINGO

Primera carrera a las 14.30

Premio ORZIL.—1,400 metros. —Para caballos nacidos en el país, no ganadores en la temporada y que se rematen por $ 3,000.—Peso: 58 kilos.—Descargo de 2 kilos por cada $ 500 menos en el avalúo.—Entrada: $ 20.—Premios: $ 2,000 al 1.o y 200 al 2.o

	Kilos		Kilos
Canastilla	56	Malmaison	52
Tajamar	56	Perquilauquén	50
Wagram	54	Mendiga	48
Pichunga	52		

Segunda carrera

Premio ORANGE.—1,400 metros.—Para caballos perdedores en la temporada.—Handicap.—Entrada: $ 20.—Premios: $ 2,000 al 1.o y 200 al 2.o

Fernet	66	Tinkabelle	48
Amurat	58	Capucine	47
Bella Dama	52	Endimión	46
Pelusa	52	Cholo	44
Titanic	51	Foglia	40
Orcajo	50		

Tercera carrera

Premio ORVILLE.—800 metros.—Para productos de 2 años que no hayan ganado carreras reglamentarias o clásicas.—Peso: 54 kilos.—Recargo de 3 kilos a los ganadores de una carrera y de 5 kilos a ganadores de dos o más.—Descargo extra de 3 a los nacidos en Chile y descargo a los perdedores de 1 kilo por cada carrera perdida.—Entrada: $ 25.—Premios: $ 2,500 al 1.o y 250 al 2.o

Antaño	57	Paimpolaise	54
Hipócrates	57	Declaración	52
Kalandor	57	Iron Claw	48
Eylau	55	Deporte	47

Cuarta carrera

Premio OTIS. — 1,000 metros.—Para caballos perdedores en la temporada y para todo caballo que no haya ganado más de $ 5,000 desde que corre.—Handicap.—Entrada: $ 20.—Premios: $ 2,000 al 1.o y 200 al 2.o

Grano de Oro	58	Cadorna	49
Pacato	55	Paraíso	48
Tinkabelle	54	Pau	43
Endimión	52	Vichy	43
Gladiadora	51	Embrollona	42
Pencahue	50	Foglia	42

Quinta carrera

Premio ORION.— 1,000 metros.—Para caballos perdedores en la temporada y para todo caballo que no haya ganado más de $ 3,000 desde que corre.— Handicap.— Entrada: 20 pesos.—Premios: $ 2,000 al 1.o y 200 al 2.o

Luz Fría	58	Cadeneta	54
Malmaison	58	Crítica	53
Compiégne	57	Trocadero	51
Defensa	56	Isigny	50
Gualiyú	56	Farinette	48
Alboroto II	55		

Sexta carrera

Premio ORDER.—1,400 metros.—Para caballos que no hayan ganado más de $ 10,000.—Peso: 50 kilos.—Recargo de 1 kilo por cada $ 1,000 o fracción mayor de $ 500 ganados.—Descargo extra de 5 kilos a los que no hayan ganado en esta temporada.—Entrada: $ 20.—Premios: $ 2,000 al 1.o y 200 al 2.o

Fatherless	59	Grano de Oro	49
Sensata	58	Vesubiana	49
Chiflón	57	Cícero	48
Bella Dama	51	Capucine	46
Endimión	49		

Séptima carrera

Premio ORME.— 1,600 metros.—Para Omnium.—Handicap.—Entrada: $ 30.—Premios: $ 3,000 al 1.o y 300 al 2.o

Fernet	60	La Tapera	51
Gull	55	Donnetta	50
Campoamor	54	Swallow	50
Darwin	54	Pelusa	44
La Victoire	53	Don Floro	42
Cachiyuyo	52	Yser	41

HIPODROMO CHILE

Programa completo para las carreras del próximo Domingo

Primera carrera

Premio Ño José.—800 metros.

	Kilos		Kilos
Date	58	Combatito	54
Macacho	56	Epu Lev	53
Espinela	55	My Friend	51
Quetty	55	Desgraciado	50
Sempronius	55	Sa Nó	48
Torcacita	54	Miseria	42
Lindísima	54		

Segunda carrera

Premio Ño Antonio.—600 metros.

1.a serie

Tintero	62	G. del Turf	50
Personaje	61	Indian Chief	49
Aureola	60	Burrito	47
Corza	57	Belle	46
Fibrita	55	Nail	45
Palomilla	52	Elegantón	44
Gregorita	52	Pastor	42
Pasatiempo	51	Slava	40
Rolandito	51		

Tercera carrera

Premio Ñatita.—1,500 metros.

1.a serie

Pocochay	58	Temeraria	52
Floriser	56	Niágara	51
F. de la P.	55	Ginger	51
Oregón	53	Lag	50
Daring	52	Air	49
Vitela	52	Piura	45

Cuarta carrera

Premio Ño Antonio.—600 metros.

2.a serie

Urr	54	Candelilla	54
Alcon	58	Tancredo	53
		Monigote	51
Houghmagandie	58	Nora	49
Torcuato	57	Juvenil	48
Mandita	56	G. Luck	40

Quinta carrera

Premio Ñatita.—1,500 metros.

2.a serie

W. Sower	58	Rolanda	50
Romancienne	55	Bow	49
Cuncuna	54	Báltico	48
Lochinwar	54	Chavala	47
Leoncillo	53	Diáfana	46
Couturiere	52	Ratisbona	40

Sexta carrera

Premio Ñipa.—900 metros.

Plumilla	66	Lag	49
Colliguay	58	Fionía	48
Fraisy	56	Alga	45
Jerez	52	Sally	42
Tintero	51	Temible	40

Comerciantes

Arroz Chiclayo 2.a 46 kls.
$ 44
Arroz Sublime 1.a 46 kls.
$ 64
Azúcar pancito, cajón
$ 30
Azúcar granulada, 46 kls.
$ 43
Parafina, cajón.
$ 23,30
Aceite Bandera, Lata
$ 30
Té a granel, 460 grms.
$ 2,60

GELLONA Hnos.
540-Puente-540

STHENOGEN
TONICO RECONSTITUYENTE DEPURATIVO

CURACION RAPIDA DE LA ANEMIA, DEBILIDAD GENERAL, IMPOTENCIA, CONVALECENCIA, IMPUREZA DE LA SANGRE

En venta en todas las buenas Droguerías y Boticas

Hé aquí lo que dicen algunos autorizados facultativos:

Doctor Bernabé Rojas C.
Médico residente del Hospital de San Borja

11 de Marzo 1919.

Certifico que en mi práctica he empleado la medicina llamada "Sthenogen".

Ese medicamento es un Tónico reconstituyente general. Me ha dejado enteramente satisfecho por sus magníficos resultados.

La composición de él por los ingredientes que contiene: Hipofosfitos, Hemoglobina, Arsénico, Quinina, Stricnina, etc., conviene eficazmente a los anémico-debilitados y de difícil digestión, tan comunes entre nosotros. Seré contento contribuir con mi opinión a la mayor aceptación de esta importante medicina.

7 Marzo 1919.

Certifico que he usado el "Sthenogen" con espléndidos resultados en las convalecencias de las enfermedades febriles, en la anemia y en las enfermedades constitucionales.

Dr. Pedro Rencoret Ovalle.
Médico cirujano. Delicias 785

12 Marzo 1919.

El facultativo que subscribe certifica haber usado con éxito en su clientela como reconstituyente general el específico llamado "Sthenogen".

Dr. G. E. Vidal.
Médico cirujano. Delicias 2640.

27 Marzo 1919.

Certifico que el preparado Sthenogen puede ser usado con éxito en las personas que necesitan levantar su estado general.

Dr. CARLOS BOLIVAR,
Médico cirujano.—Alameda y Maestranza.

Por mayor: Botica y Droguería Italiana
NICOLAS GALASSO C.
CHACABUCO 64. — TELEFONO 154, ESTACION

Tiene usted la lengua sucia? Tome
JUBOL

JUBOL
Esponja y limpia el intestino.
Evita el apendicitis y el enteritis.
Cura las almorranas.
Impide los excesos de gordura.

Para estar en buena salud, tomad cada noche un comprimido de JUBOL

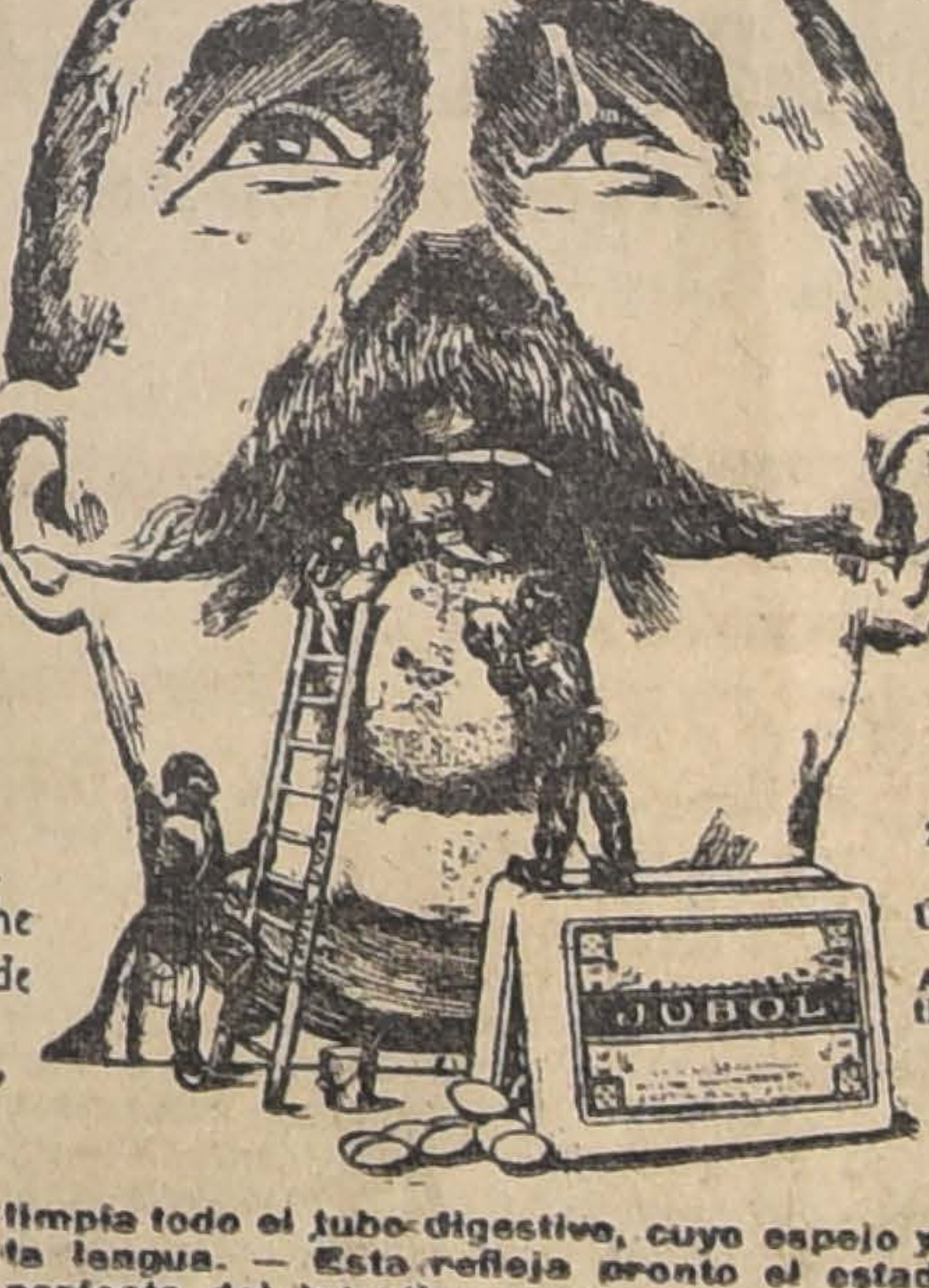

Estreñimiento
Enteritis
Vértigios
Lengua cargada

Establecimientos Chatelain, 2 bis, rue de Valenciennes, Paris.
Único concesionario para el Chile: Am. Ferraris, Teatinos 70, Casilla 3633, Santiago.

JUBOL limpia todo el tubo digestivo, cuyo espejo y periscopio es la lengua. — Esta refleja pronto el estado de limpieza perfecta del intestino necesario á la buena salud. — Es indispensable hasta á los que no estan estreñidos, que se laven con frecuencia el intestino jubolizándolo.

Globéol
da fuerza

El GLOBEOL es el mas poderoso reconstituyente del mundo; tónico excelente del corazón, de de los músculos, de los nervios; constituye á el solo un tratamiento muy completo de la anemia.

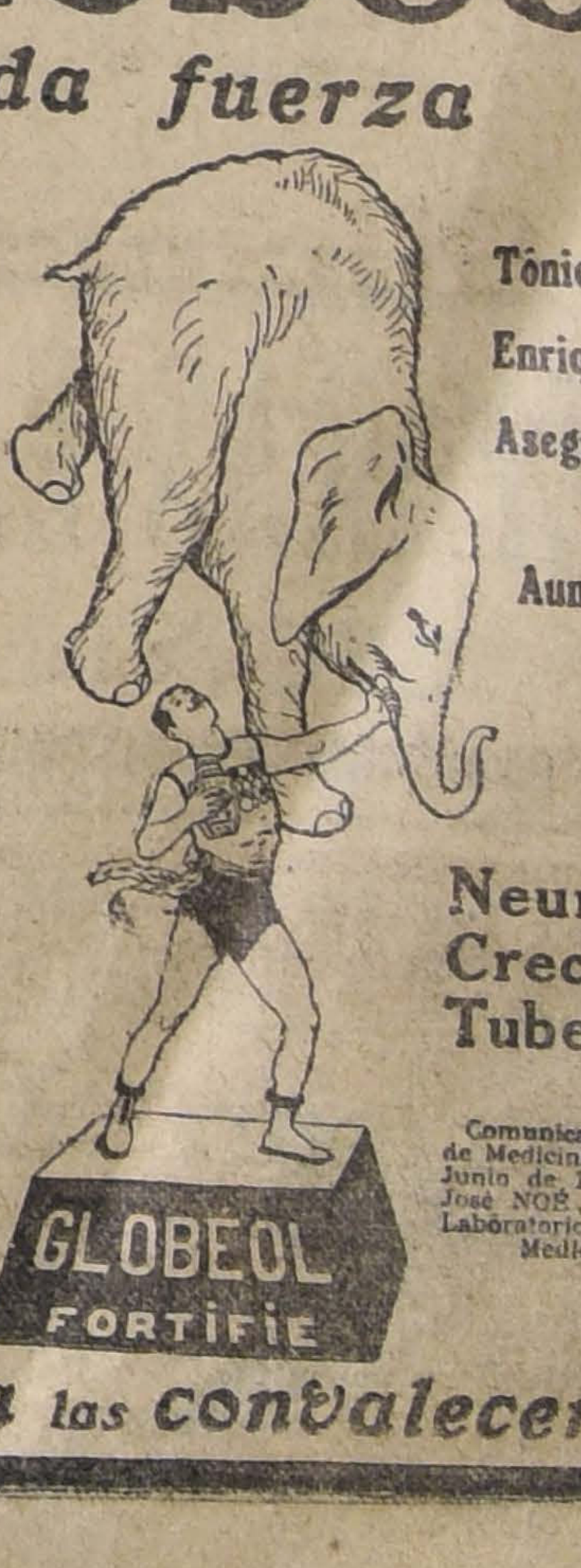

Tónico vivificante
Enriquece la sangre
Asegura la estabilidad nerviosa
Aumenta la fuerza de vivir.

Anemia
Neurastenia
Crecimiento
Tuberculosis

Establecimientos Chatelain, 2 bis, rue de Valenciennes, Paris.
Único concesionario para el Chile: Am. Ferraris, Teatinos 70, Casilla 3633, Santiago.

Comunicación á la Academia de Medicine de Paris, del 7 de Junio de 1910, por el doctor José NOË, antiguo Jefe del Laboratorio de la Facultad de Medicina de Paris.

Abrevia las convalecencia

INFORMACIONES DEL EXTERIOR

Servicios de NUESTROS CORRESPONSALES ESPECIALES, vías Eastern y Colón, y de "The Associated Press", vía Colón.

EL CONSEJO DE LOS CUATRO ESTUDIA LOS ULTIMOS PUNTOS PENDIENTES DEL PROYECTO DE TRATADO DE PAZ PRELIMINAR

Se delibera sobre las responsabilidades de la guerra y sobre el monto de la indemnización que se exigirá a Alemania

Hay noticias sobre la proclamación de la República en Serbia, derribándose a la dinastía de los Karajeorgevitch. — La Legación serbia en Londres ha desmentido esta información

Se reanudan los disturbios obreros y maximalistas, simultáneamente, en diversos puntos de Alemania

En Petrograd ha estallado un movimiento revolucionario minimalista contra el actual régimen del Soviet

LA REANUDACION DEL COMERCIO NORTEAMERICANO CON EL AUSTRIA ALEMANA

WASHINGTON, 2.—El Departamento de Comercio del Ministerio de Guerra, por una orden que empezará a regir hoy, ha autorizado la reanudación del comercio y de las comunicaciones con el Austria alemana, siendo este el primer Estado enemigo con que se restablecen relaciones comerciales directas.

EL PRESIDENTE WILSON NO IRA A DUBLIN

DUBLIN, 2.—El Presidente Wilson ha telegrafiado que la constante presión de los acontecimientos lo obligan a no aceptar la invitación del Lord Mayor para visitar Dublin y ser-recibido en esa ciudad libre.

Lord Robert Cecil

RECIBE A UNA DELEGACION DE LA CONFERENCIA SOCIALISTA DE BERNA

PARIS, 2.—Lord Robert Cecil, representante británico en la Comisión de la Liga de las Naciones, recibió un comité de la reciente Conferencia socialista de Berna, el que le entregó diferentes modificaciones que los miembros del comité desearían ver introducidas en la Constitución de la Liga de las Naciones. El Comité declara ser el portavoz de los socialistas de veintiséis países.

Entre las principales modificaciones propuestas, figura la introducción de una providencia que permita la entrada a la Liga, tan luego como sea posible, de Alemania y Rusia, lo que los socialistas consideran esencial para el desarme y prevención de la extensión de la anarquía. Lord Robert Cecil contestó que era imposible admitir en la Liga Estados que no contaran con un Gobierno estable.

El Comité estima que la guerra quedará totalmente abolida, excepto en los casos en que la Liga misma la provoque para hacer cumplir sus resoluciones. Lord Robert Cecil aceptó ese principio, pero cree que el mundo no ha llegado aún a un grado de perfeccionamiento suficiente para que esto pueda realizarse.

El Comité expresó sus deseos de que la Liga tuviera a su cargo la distribución de las materias primas a fin de evitar la desigualdad económica y finalmente hizo votos por la pronta celebración de la paz.

Concesión temporal

DE ALGUNAS REGIONES DE ALEMANIA A FRANCIA

Proyecto de arreglo que estudia el Consejo de los Cuatro

PARIS 2. — La cuestión de la frontera franco-alemana, que continúa siendo el asunto de más importancia tratado ante el Consejo de los Cuatro, ha sido presentada ahora desde un nuevo punto de vista, el que ofrece algunas perspectivas de que se pueda llegar a un acuerdo.

El nuevo plan trata de combinar la autoridad económica y política francesa, durante un cierto período; hasta que las minas del norte de Francia sean restauradas, reviva la producción industrial y termine la postración debida a la guerra.

Se estima que este período debe durar cinco años. El hecho de que el control sería temporal, vence la objeción de la semejanza con la anexión hecha por Alemania de la Alsacia y Lorena en 1870.

Cuando se hizo por primera vez esta proposición, fué refiriéndose únicamente a la región del Saar; pero después se vió que era aplicable a la ribera izquierda del Rhin, lo que probablemente sea base de un acuerdo.

DECLARACIONES DEL SENADOR HITCHCOCK SOBRE LA LIGA DE LAS NACIONES.

WASHINGTON 2. — Hablando en el "Commercial Club" el Presidente del Comité de Relaciones Exteriores del Senado norteamericano, Mr. Hitchcock, manifestó su creencia respecto a que el proyecto de Liga de las Naciones sería modificado "en la forma en que lo exige la opinión", y en unión del tratado de paz, sería ratificado sin modificaciones cuando fuera sometido al Senado para su aprobación.

Hizo presente la urgencia de una pronta paz, para el mantenimiento del orden, y para detener los avances de la ilegalidad en Europa. Dijo que cuando el tratado pasara al Senado, habría la ventaja de recibir las críticas, no sólo de los Estados Unidos, sino también de los demás países.

LA PROTECCION DE LOS JUDIOS EN LA LIGA DE LAS NACIONES

PARIS, 2. — La delegación norteamericana al Congreso de paz recibió a una delegación de judíos norteamericanos, que hicieron la proposición de incluir en el proyecto de Liga de las Naciones una cláusula que sirviera de protección a los intereses de los judíos, y otras minorías semejantes.

EL VIAJE DE Mr. DANIELS A ITALIA

PARIS, 2.— El Ministro de Marina de los Estados Unidos, Mr. Daniels, salió de París con destino a Italia, donde visitará las bases de la flota, acompañado de los congresales, miembros del Comité de Marina.

Se espera que la mitad de la flota norteamericana del Atlántico sea repartida en las estaciones permanentes del Pacífico, y se cree que ese cambio se verificará tan pronto como Mr. Daniels regrese de Europa.

La comisión de investigación estaba compuesta por el presidente Schuecking, el príncipe Schoenaich, el coronel von Ranzecky, el mayor Richter, del Ministerio de Guerra, y el capitán Vanselow, de la marina.

Los Gobiernos extranjeros representados fueron los de Gran Bretaña, Francia, Noruega y Holanda.

El abogado Rochal hizo la relación del caso del capitán Fryatt, al abrir la investigación de la comisión. Según este informe, el vapor británico "Brusels", mandado por el capitán Fryatt se encontró con el submarino "U 33", el 28 de Marzo de 1915, a ocho millas al oeste del faro de Maas, en la costa de Holanda.

Se asegura que el capitán Fryatt trató de hundir al submarino. Los alemanes se apoderaron del capitán Fryatt y del "Brussels" en Junio de 1916. El capitán fué llevado primero al campo de prisioneros de Ruhleben, y en seguida conducido a Brujas, donde fué sometido a una Corte Marcial, condenado como culpable, y ejecutado.

En seguida se leyeron las declaraciones del capitán Fryatt y de varios oficiales británicos ante la Corte Marcial. En ellas se establece que el capitán Fryatt trató de escapar.

Después que se leyeron las notas de Gran Bretaña y de los Estados Unidos, en las cuales se protestaba de la decisión de la Corte Marcial, el abogado Rochal presentó un extracto de las declaraciones prestadas ante la Corte Marcial, extracto que dice:

"El primer testigo, capitán Danzer, declaró en el "U-33", mientras se preparaba para sumergirse, divisó al "Brusseds", y le hizo señales de que se detuviera inmediatamente, pues de lo contrario dispararía.

"El vapor, aunque evidentemente vió al submarino, continuó al principio en su dirección primitiva, arrojando vapor a medida que avanzaba, y en seguida se fué sobre el submarino.

"El capitán Danzer dice que trató de librar al submarino sin necesidad de sumergirse, y que era imposible descargar un torpedo, a causa de que el vapor se encontraba sólo a 150 yardas de distancia.

"Otro oficial dió orden de que el submarino se sumergiera. El barco lo hizo así, bajando a 25 pies en dos minutos. La tripulación dice que vió pasar la sombra del vapor sobre sus cabezas."

La muerte del capitán Pryatt

Revisión del proceso ante una Corte Marcial alemana

BERLIN, 2.— Ante la Corte Marcial nacional comenzó la vista del proceso de investigaciones del caso relativo al capitán británico Fryatt, que fué ejecutado por los alemanes en 1916, después de haber sido juzgado por una Corte Marcial, y convencido de haber tratado de hundir de un espolonazo al submarino alemán "U 33".

Asistieron representantes varios Gobiernos, y gran número de testigos, entre los cuales se encontraba el capitán Danzer del "U 33", todos los cuales fueron examinados.

EL REPATRIAMIENTO DE LOS BELGAS

LONDRES 2. — Más de 79,000 belgas, entre hombres, mujeres y niños han sido ya repatriados. Se espera que ese número ascienda a doscientos mil a fines de Abril.

Dos grandes vapores zarpan semanalmente de Londres devolviendo a los refugiados a su patria. Se estima en cien mil el número de belgas que han resuelto no regresar a su país y permanecer en Gran Bretaña.

LA DESMOVILIZACION DEL EJERCITO FRANCES

PARIS 2. — Según una declaración de M. Lehure, el 5 del presente habían sido desmovilizados dos millones setecientos mil soldados franceses, quedando dos millones cien mil hombres sobre las armas.

NEGOCIACIONES ENTRE ITALIA Y BAVIERA

BERLIN, 2.— La "Tages Zeitung" dice que Baviera e Italia han entablado negociaciones para proporcionar alimentos al primero de los países nombrados.

Se agrega que las exigencias italianas son de tal modo insuperables, que impidirán que se llegue a un acuerdo en estas negociaciones.

La igualdad de razas

dentro de la Liga de las Naciones.—Declaraciones del jefe de la delegación japonesa, barón Makino

PARIS, 2.— En una entrevista concedida al corresponsal de la "Associated Press", el barón Makino, jefe de la delegación japonesa al Congreso de paz, hizo las siguientes declaraciones:

"Ninguna nación asiática podría sentirse satisfecha dentro de la Liga de las Naciones, siempre que se mantuviera la diferencia de razas."

En lo referente a la posición del Japón, dijo: "No hemos sido demasiado orgullosos para combatir, pero somos demasiado orgullosos para aceptar una posición de manifiesta inferiosidad, al tratar con una o más de las naciones asociadas. No pedimos otra cosa que una sencilla justicia."

Japón se manifiesta dispuesto a unirse a la Liga de las Naciones, para mantener la paz y el orden.

"El Japón no piensa en obligar a sus trabajadores a que vayan como inmigrantes a ninguno de los países asociados, y reconoce que esta cuestión es una que cada nación debe resolver por sí sola.

"Cree el Japón que tiene títulos para una admisión franca y abierta por los aliados, basándose en el principio de equidad y justicia, que es lo fundamental en la Liga de las Naciones."

Agregó el barón Makino que el Japón piensa en que habrá dificultades respecto a una obra permanente y que tenga éxito, en la Liga de las Naciones, a menos que las partes contratantes entren a la Liga respetándose mutuamente.

Nueva reunión del Consejo de los Cuatro

PARIS, 2.—En su reunión de hoy el Consejo de los Cuatro discutió acerca de la conveniencia de abandonar la disposición relativa a dejar el destino del valle del Saar a la resolución de un plebiscito.

Por primera vez se trató de la cuestión de la responsabilidad del ex-Emperador de Alemania y otros dirigentes centro-europeos en la guerra.

El más importante de todos los detalles que quedan por solucionarse en la cuestión de las reparaciones es decidir si las pensiones francesas y británicas deberán incluirse en ellas, y si se pedirá específicamente una suma, con ese objeto, en el tratado. Se anuncia que el total de las reparaciones exigidas será de veinte a veinticinco mil millones de dólares.

FALTA DE INFORMACIONES SOBRE LAS NEGOCIACIONES DE PAZ

Quejas de la prensa francesa

PARIS, 2.—Una nota oficial dice:

"La prensa ha publicado ciertas informaciones relativas a las negociaciones de paz y principalmente a las negociaciones financieras, que son enteramente erróneas."

"Le Temps", comentando este desmentido, dice que él constituye la única información oficial proporcionada a la prensa de Francia respecto a las importantes deliberaciones de los jefes de los Gobiernos aliados.

LOS NUEVOS ESTADOS LIBRES

EN FAVOR DE LA DICTADURA DEL PROLETARIADO EN BOHEMIA

VIENA 2. — Un despacho procedente de Praga anuncia que en un gran comicio realizado por los socialistas demócratas, se acordó la formación de consejos de Trabajadores en todas partes, a fin de que inicien una campaña en favor de la dictadura del proletariado.

EL PRESIDENTE PADEREWSKI Y M. NOULENS IRAN A PARIS

PARIS, 2.— M. Noulens, miembro de la misión interaliada en Polonia, y el presidente provisional de ese país, Paderewski son esperados en Viena en el corriente de la presente semana, en viaje a París.

LOS PROBLEMAS ECONOMICOS DE LA PAZ

EL PAGO DE LOS VIVERES ENVIADOS A ALEMANIA

PARIS, 2.— El Ministerio de Relaciones ha comunicado que los alemanes han depositado cincuenta y cinco millones de dólares en oro en el Banco de Bruselas, en pago de los aprovisionamiento suministrados por los aliados.

DELEGADO FINANCIERO HOLANDES

LA HAYA 2. — El Ministro de Relaciones, Karnebeek, ha anunciado que la sección financiera del Consejo Supremo Económico de París ha solicitado de Holanda que designe un delegado para que se ponga al habla con el Consejo con referencia a las relaciones entre Alemania y los países neutrales.

El Ministro ha declarado que el señor Muelen, banquero de Amsterdam, ha sido designado para ese cargo y se ha dirigido ya a París.

El levantamiento del bloqueo

DE LA EUROPA CENTRAL

PARIS 2. — Se ha tomado la resolución de levantar el bloqueo que pesaba sobre Polonia, Estonia, Austria alemana, Turquía, Bulgaria, Checoeslovaquia, y territorios ocupados por la Rumania y la Serbia.

La Comisión Internacional Comercial establecida en Viena tendrá a su cargo prevenir que las materias importadas sean reexpedidas a Alemania.

LOS PROBLEMAS SOCIALES

LOS CARTEROS PARISIENSES HACEN TRES HORAS DE HUELGA

PARIS, 2.—Los carteros de la oficina principal de Correos de París, se declararon en huelga durante tres horas, esta mañana, para protestar contra el atraso que sufre su solicitud de aumento de salario.

EL PAPA Y LOS MAXIMALISTAS

ROMA, 2.— El "Observatore Romano" publica una sensacional correspondencia cambiada entre el Papa y los maximalistas, con referencia a los malos tratos impuestos a los clérigos cristianos.

El Arzobispo Silvestre de Omsk se dirigió al Papa protestando del asesinato de veinte obispos y de cientos de sacerdotes, los que, después de ser asesinados, fueron mutilados. Numerosas iglesias han sido destruídas.

El Papa envió varios rediogramas a Lenin, implorando, en nombre de la Humanidad, que ponga fin a esos horrores.

En su respuesta, Tchicherin comunica que todos los rusos que son igualmente acusados, protestan por el acaparamiento y la ocultación de alimentos verificados por los religiosos.

LA SITUACION EN RUSIA

Revolución minimalista

QUE HABRIA ESTALLADO EN PETROGRAD

LONDRES, 2.— Por telegrafía inalámbrica han llegado noticias de que en Petrograd ha estallado una revolución contra el Gobierno del Soviet, revolución que estaría apoyada por los oficiales.

Estas noticias agregan: "No hay servicios de transporte, y por lo tanto, no hay pan en Petrograd.

"Los minimalistas y los socialistas revolucionarios han incitado a los obreros de ferrocarril, y los transportes se han interrumpido. Los socialistas revolucionarios son agentes de Denikine y Kolchak, y de los imperialistas aliados."

LA SITUACION SANITARIA EN PETROGRAD

WASHINGTON, 2.—Según las noticias publicadas por la prensa sueca, la situación en Petrograd permanecería siempre en el mismo estado, hasta tal punto que se informa que los hospitales carecen de remedios.

RENUNCIA DEL GOBIERNO FILANDES

COPENHAGUE, 2.— Según un despacho procedente de Helsingfors, el Gobierno finlandés habría renunciado a causa de su derrota en las recientes elecciones.

El nuevo Landtag finlandés

Derrota de los monarquistas

WASHINGTON 2. — Las últimas informaciones referentes a las recientes elecciones de Finlandia, recibidas en el Departamento de Estado, demuestran que el elemento monárquico ha sido completamente derrotado, lo que podría significar el derrumbe de la actual Constitución.

Según los cómputos publicados por la prensa sueca, el nuevo Landtag habría quedado constituído en la siguiente forma: socialistas, 80; agrarios, 42; suecos, 22; coalicionistas, 22, y progresistas finlandeses, 26.

REQUISICION DEL "CREDIT LYMAIS" EN PETROGRAD LYONNAIS EN PETROGRAD

Sucursal del "Crédit Lyonnais", en Petrograd ha sido obligado a entregar todos los valores que tenía en su poder al Gobierno maximalista, que impuso además a la sucursal una contribución de cuatro millones de rublos.

Rebelión contra los maximalistas

en algunas ciudades lituanas

ESTOCOLMO, 2.— Según informaciones llegadas de Kovno, la población de las ciudades lituanas de Sumilichai y Trakai se sublevó contra los maximalistas el 23 de Marzo, arrojó a los soviets, y destruyó sus oficinas administrativas.

Los maximalistas fueron desarmados, y muchos de ellos fueron muertos.

ARMANDO MORA P.
DENTISTA. — Ayudante clínica operatoria de la E. Dental. Estado 136.

LA REVOLUCION CENTRO-EUROPEA

EN PREVISION DE NUEVOS DISTURBIOS EN BERLIN

BERLIN 2. — Con referencia a las noticias de que están a punto de estallar repentinamente grandes disturbios en Berlín, el "Lokal Anzeiger" dice saber de fuente autorizada que un movimiento como éste sería reprimido sin consideraciones, y con toda severidad.

PROPAGACION DEL MAXIMALISMO EN ALEMANIA

Formación del partido sindicalista

LONDRES, 2.— Según noticias llegadas de Berlín, y que publica el "Daily Mail", el maximalismo continúa en Alemania su propaganda en la misma forma que en Hungría.

Uno de los centros del movimiento se encuentra en Baviera, principalmente en Munich. La situación de la Alemania meridional ha cambiado completamente durante las últimas tres semanas.

Miles de personas, entre las cuales se encontraba un gran número de mujeres, asistieron a un mítin en que se pidió la adopción del maximalismo, y la disolución del Parlamento elegido.

Ha aparecido un nuevo partido, que es aún más poderoso que los maximalistas. Los miembros de este nuevo partido se llaman a sí mismos sindicalistas, y al parecer están dirigidos o inspirados por los terroristas que se escaparon de Düsseldorff cuando la ciudad fué ocupada por las tropas del Gobierno, después de la última revuelta.

Los disturbios maximalistas en Alemania

MEJORAMIENTO DE LA SITUACION EN VARIAS LOCALIDADES

BERLIN, 2.—Las fuerzas del Gobierno han dominado por completo la situación en Frankfurt sobre el Main, según noticias llegadas de esa ciudad, que dicen que las organizaciones laboristas se han puesto del lado de las autoridades, poniendo todos sus asociados a disposición de ellas, con el fin de evitar desórdenes.

Se han renovado los atentados para saquear a Alstadat, de lo cual resultó una pronta acción del Gobierno. Esos esfuerzos fueron dominados, pero doce de los que intentaron el saqueo fueron muertos. Entre éstos se encontraban cuatro mujeres.

En Essen y Bochum sólo se han extendido en pequeña escala las huelgas. Debido a que han sido cortadas las cañerías de gas en Bochum, no han podido servirse comidas desde ayer a medio día.

En Hamburgo, la bandera roja que estaba izada en la torre de la Municipalidad desde Noviembre, fué arriada ayer.

LOS EMPLEADOS DEL ESTADO NO DEBEN DECLARARSE EN HUELGA

Advertencias a los empleados de Wurttenberg

STUTTGART, 2.—La huelga general no parece haber afectado a las ciudades industriales de Wurttenberg, con excepción de Goeppingen y Esslingen.

El Ministro de Relaciones Exteriores ha advertido a los empleados del Estado que no deben tomar parte en la huelga, porque tienen miras únicamente políticas, y se proponen derribar al Gobierno.

Además, han sido advertidos de que si se declaran en huelga, no recibirán sueldo durante el tiempo que estén sin trabajar, y pueden perder sus empleos.

MENSAJE DE LOS MINEROS ALEMANES AL CONSEJO GUBERNAMENTAL DE BUDAPEST

ESSEN, 2.— Los mineros han enviado un mensaje al Consejo Gubernamental de Budapest, en el que le transcriben sus fraternales felicitaciones por la victoria obtenida por sus camaradas húngaros sobre las "clases execrables", encareciéndole no se detenga antes de haber dominado a todos sus enemigos.

Más adelante anuncian que ellos combatirán a espaldas de sus hermanos húngaros y rusos, por todos los medios que estén a su alcance para fomentar el establecimiento de un Gobierno del soviet socialista, en la convicción de que podrán quebrantar el yugo capitalista, lo mismo que los proletarios de todos los países.

La decisión de los mineros revolucionarios, de emplear la huelga como medio de conseguir sus ambiciones, causará el paro casi completo de las labores, por cuanto cuentan con una fuerte mayoría en el distrito de Ruhr.

LAS MISIONES ALIADAS DE BUDAPEST LLEGAN A BELGRADO

COPENHAGUE, 2.—Según despachos procedentes de Viena, el coronel Vix, jefe de la misión francesa en Budapest, quien fué internado cinco días después que se derrocó el Gobierno húngaro, ha llegado a Belgrado junto con las misiones británica y serbia.

DISTURBIOS EN FRANCFORT Y STUTTGART

LONDRES, 2.—El corresponsal de The Exchange Telegraph Company en Copenhague, comunica que a consecuencia de los disturbios habidos ayer en Francfort, varios cientos de personas perecieron, y los hoteles fueron saqueados.

Se anuncia además que se produjeron encuentros en Stuttgart donde la muchedumbre atacó violentamente el ayuntamiento ocupado por los miembros del Gobierno; sin embargo la muchedumbre fué rechazada.

Se informa también que Francfort carece en la actualidad de agua y de luz.

HUELGA DE OPERARIOS TEXTILES EN WESTFALIA

BERLIN, 2.— Todo el cuerpo de operarios textiles del distrito de Cassel, en Westfalia se ha declarado en huelga solicitando aumento de salarios.

LOS PARTIDOS DE MAYORIA Y EL GOBIERNO ALEMAN

BERLIN, 2.— El corresponsal de "Die Vossische Zeitung" en Weimar comunica que las negociaciones entabladas entre los partidos de la mayoría y el Gobierno progresan de tal manera, que muy en breve el Gobierno introducirá un nuevo artículo en la Constitución proveyendo a la incorporación del sistema de los soviets en su orgnización.

EL GENERAL FRANCES SOUTH SE DIRIGE A HUNGRIA

PARIS, 2.— Se anuncia oficialmente que el general South se dirige a Hungría para practicar una investigación acerca de ciertas cuestiones producidas desde el armisticio y sobre las que el Consejo Supremo desea tener informes.

El Gobierno húngaro

desea mantener sus relaciones con los aliados

PARIS, 2.— El Ministerio de Relaciones ha recibido una comunicación de Budapest según la cual Bela Kun, Ministro de Relaciones húngaro, habría declarado que desea reconocer el armisticio firmado en Noviembre.

A pesar que las misiones aliadas fueron temporalmente privadas de su libertad y finalmente expulsadas, el Gobierno húngaro, aparentemente, no considera haber roto sus relaciones con los aliados, sino que, por el contrario, desea mantenerlas.

En los círculos de la Conferencia se estima que un equívoco a propósito de la zona neutral entre Hungría y Rumania ha sido la causa original del levantamiento ocurrido en Hungría.

AMENAZAS DE HUELGA EN BERLIN

BERLIN 2. — La "National Zeitung" anuncia que tres miembros del Consejo Ejecutivo del Soviet, visitaron al juez Weismann, quien ordenó la detención de Ernst Daumig, perteneciente al Comité Ejecutivo del Consejo del Soviet de Berlín, amenazándole con la proclamación de la huelga general a menos que Daumig fuera puesto en libertad.

LA SOCIALIZACION DE LA PRENSA DE BAVIERA

MUNICH 2. — Se anuncia que los funcionarios del Gobierno y los representantes de los diarios celebraron una conferencia en la que se trató de la socialización de la prensa de Baviera.

TASACION DE LAS PIEDRAS PRECIOSAS EN HUNGRIA

COPENHAGUE 2. — Una orden dictada en Budapest establece la tasación de las piedras preciosas que se encuentran en poder de los joyeros, ordenando que cuando el valor de esas piedras exceda de dos mil coronas, ellas deberán ser entregadas sin compensación al Gobierno comunista.

LOS OBREROS CRISTIANOS Y SOCIALISTAS DEMOCRATAS

WEIMAR 2. — Los miembros de la Asociación de Obreros Textiles Cristianos de Augsborg han sido obligados a unirse a la Unión Textil Socialista Demócrata bajo la amenaza de ser privados de trabajo.

Esta noticia ha sido dada por el "Lokal Anzeiger", que agrega que los miembros de la Asociación Cristiana, protestaron ante el Ministro bávaro de Asuntos Sociales por ese atentado contra su organización política.

El diario mencionado declara que los socialistas pidieron primeramente a los obreros cristianos que abandonaran su asociación y más tarde han hecho tal presión que los patrones han resuelto despedir aún a las mujeres y a las niñas si no aceptaban unirse a los socialistas.

LOS DESORDENES EN FRANCFORT

BERLIN 2. — Entre los prisioneros puestos el Lunes en libertad por el populacho, de Francfort, se encuentran numerosos criminales.

Durante la noche, los almacenes fueron saqueados entablándose tiroteos en diferentes partes de la ciudad. Las nuevas y antiguas Cortes de Justicia fueron asaltadas, y sus documentos y materiales arrojados a la calle y quemados.

EL EX-EMPERADOR DE AUSTRIA EN LUGANO

GINEBRA, 2.— El Ex-Emperador Carlos de Austria, acompañado de algunos oficiales británicos y de una de su servidumbre, ha ido a Lugano, donde permanecerá algunos días.

La situación en Wurttenberg

Choques entre las tropas del Gobierno y los huelguistas

STUTTGARD, 2. — La proclamación de la huelga general en todo Wuttenberg fué recibida con una contra-huelga de la burguesía.

En la tarde se desarrollaron en las calles varias refriegas, y se supone que hubo tres muertos y varios heridos. Estas bajas han tenido lugar en momentos en que una columna de huelguistas, que hacían una demostración, se encontró con un destacamento de tropas del Gobierno, que iban en automóviles blindados, llevando ametralladoras.

Los huelguistas se negaron a obedecer la orden de dispersarse, por lo cual las tropas abrieron fuego. Después de una breve lucha, los huelguistas fueron rechazados y el orden fué restablecido.

A pesar de esto, la situación es delicada. No hay servicios de gas ni de electricidad, y la situación alimenticia es seria.

Entre otras cosas, los huelguistas piden la cesación de la ley marcial, la libertad de los prisioneros políticos y nuevas elecciones de Consejos de Obreros y Soldados; pero en los círculos de Gobierno se cree que además están trabajando secreta y sistemáticamente para derribar el Gobierno.

Los socialistas de mayoría no han adoptado una actitud definida, y al parecer están divididos. Los socialistas independientes y los maximalistas trabajan de común acuerdo.

INFORMACIONES GENERALES

Se desecha la apelación de Cottin

PARIS, 2.—La Corte Marcial de Revisión desechó el recurso de apelación entablado por Cottin, el asaltante de Clemenceau, contra la sentencia de muerte pronunciada contra él. El reo sólo puede apelar ahora ante la Corte de Casación.

Movimiento republicano en Serbia

Se anuncia la deposición de la dinastía Karageorgevitch

LONDRES 2. — Según noticia publicada por el diario "Vetche Nilisty", transmitida por telegrafía inalámbrica a Roma, se anuncia que la dinastía Karageorgevitch ha sido depuesta y la República ha sido proclamada en Belgrado.

FUNCIONARIO BRITANICO DETENIDO EN SEOUL

SEOUL, 2.— El Viernes, la mitad de los empleados de los tranvías urbanos de la ciudad se declararon en huelga. Ha habido numerosos incendios en Seoul.

Se anuncia que el superintendente de la misión británica en Oriente fué detenido, golpeado y maltratado por la policía. Más tarde fué puesto en libertad, dándose toda clase de explicaciones.

CRITICA DE UN DIARIO JAPONES A LA POLITICA SEGUIDA EN COREA

TOKIO, 2.— El diario "Yomiuri Shimbun" condena la política militarista seguida en Corea, la que declara sirve solamente para aumentar el sentimiento de odio de los coreanos y urge al Gobierno le substituya una administración civil.

EL RESTABLECIMIENTO DEL ORDEN EN EGIPTO

LONDRES 2. — El Subsecretario del Ministerio de Relaciones Exteriores, Harmsworth, ha anunciado en la Cámara de los Comunes que

LAMPARAS EMPIRE
ELECTRICAS
PARA COMEDOR ESCRITORIO Y SALON
Vea Ud. el hermoso surtido que hemos recibido últimamente.
Morrison & Co.
Ahumada 65, 67 y 77.-Casilla 212
SANTIAGO
Instalaciones Eléctricos de Luz y Fuerza Motriz

"LA NACION"
SUBSCRIPCIONES
Anual. . . . . . . $ 30.00
Semestral. 16.00
Trimestral. 9.00
LAS REMESAS DE DINERO, PUEDEN HACERSE POR MEDIO DE GIROS POSTALES O LETRAS BANCARIAS A LA ORDEN DE "LA NACION"
AVISOS ECONOMICOS.—(Ultima página).—TARIFA: $ 0.05 palabra por cada publicación. Los avisos se reciben desde las 8 de la mañana hasta las 8 de la noche. Los avisos económicos que vengan después de esa hora y hasta las 10 de la noche, se cobrarán con un recargo del 20%.

DAR A UNA GUAGUA
Harina Lacteada NESTLE
EQUIVALE A DARLE SALUD.

el general Allenby había comunicado que el orden había quedado restablecido en El Cairo y en Benal.

Doce columnas militares operan en el Bajo Egipto, y el general Allenby ha agregado que el completo restablecimiento del orden y de la ley era sólo cuestión de tiempo.

Harmsworth declaró, además, que una comunicación oficial, fechada en El Cairo el 24 de Marzo, anuncia que las autoridades tienen la intención de que las columnas militares visiten todas las partes más remotas del país, a fin de restablecer la autoridad militar y detener a todos los caudillos.

ENVIADO ESPECIAL DE FRANCIA A VIENA

PARIS, 2.—M. Allize, ex-Ministro de Francia en Holanda, ha sido enviado en misión especial a Viena.

LA LECTURA DE LA ACUSACION CONTRA HUMBERT

PARIS 2. —Algunas personas se encontraban en el recinto de la Corte, cuando se prosiguió en la lectura del acta de acusación contra Humbert.

La acusación denunciada a Humbert, como habiendo tenido relaciones con Lenoir y Desouches, por una parte, y Bolo Pasha, por otra, y establece que la aceptación de un millón de francos, que le fué entregado por esos agentes de Alemania, constituye un crimen de comercio con el enemigo.

La Legación de Serbia en Londres

desmiente la proclamación de la República

LONDRES, 2. — La Legación de Serbia no tiene noticias acerca de la anunciada proclamación de la República en Belgrado, y declara que esta información no es verdadera.

TERMINO DE LA CENSURA PREVIA EN GRAN BRETAÑA

Información oficial

LONDRES, 2.— (Oficial). — A menos que suceda algo inesperado, la oficina de la prensa, que funciona en Londres, se clausurará el 30 de Abril; y desde entonces no habrá censura para los telegramas de la prensa, ni para los artículos, libros, o grabados.

Las disposiciones de la ley de defensa continúan en vigor como antes, pero la responsabilidad recae sobre los editores.

La responsabilidad por los asuntos telegrafiados al exterior recae sobre los que envíen los telegramas.

INGLATERRA

LONDRES, 2.— **Fallecimiento de un eminente cirujano.**— El conocido cirujano, sir James Davidson, una de las principales autoridades en el ramo de radiología, ha fallecido.

Durante la guerra, fué consultor de radiología en los hospitales militares de Londres, e inventó un método preciso para localizar por medio de los rayos X, los cuerpos extraños en los ojos.

GRAN BRETAÑA

LONDRES, 2.—**El Mercado de lana.**—Se han vendido 10,300 fardos de lana y se esperan mayores pedidos.

La lana merinos de clase fina ha experimentado un alza de diez por ciento; las demás clases o no han variado de precio, o han experimentado un aumento que llega hasta un cinco por ciento.

Todos los aliados, con excepción de los Estados Unidos, han sido compradores.

BELGICA

BRUSELAS, 2.—**Explosión de gazolina.**—200 personas entre las que se encuentran 60 soldados norteamericanos, han sido heridas a consecuencia de una explosión de gasolina ocurrida en Echternach

ITALIA

ROMA 2. — **Campaña contra el juego.** — El nuevo director general de policía señor Soceoletti, ha iniciado una activa campaña contra el juego.

Mitin de sacerdotes

o pide la abolición del celibato

ROMA 2.— 350 sacerdotes se reunieron ayer con el objeto de solicitar mejoras en su situación económica.

En algunos discursos se pidió la abolición del celibato.

MILAN 2.— **Disturbios callejeros.**— 2.000 socialistas e inválidos de la guerra que se dirigían en manifestación hacia la imprenta del diario "Avanti", tuvieron un choque con la policía y los carabineros. Algunos de estos resultaron heridos.

ESPAÑA

MADRID, 2.— **Huelga en Mallorca.**—Anuncian de Palma de Mallorca que los obreros albañiles, carpinteros y metalúrgicos se han declarado en huelga.

Según se dice, el Comité Secreto Obrero lanzó un llamamiento para recomendar calma a los huelguistas, a fin de evitar choques con las tropas.

MADRID 2.— **La ley marcial en Alicante.**— Se ha decretado el establecimiento de la Ley marcial en Alicante.

Contrariamente a lo que dicen los informes oficiales, continúan las huelgas en Barcelona y Valencia.

Consejo de Ministros. — En el último Consejo de Ministros se estudió el asunto relacionado con la importación de carnes congeladas.

LA SITUACION EN PROVINCIAS

MADRID 2.—En Barcelona empiezan a normalizarse nuevamente los servicios públicos. La ciudad vuelve a presentar su aspecto ordinario.

En Sevilla reina tranquilidad, como asimismo en las provincias levantinas.

En Valencia, Salamanca, y Burgos, los obreros han reanudado sus faenas.

El Gobierno está dispuesto a convocar a una conferencia de obreros y patrones para que se estudien los medios de llegar a un acuerdo que dé fin a las dificultuosa situación presente.

ARGENTINA

BUENOS AIRES 2. — **Agregado naval en el Brasil.** — El capitán de fragata don Horacio Esquivel, ha sido nombrado agregado naval a la Legación. argentina, en el Brasil.

RESULTADO DE LAS ELECCIONES

Triunfa el candidato a senador radical

BUENOS AIRES 2. — Al terminar hoy el escrutinio de la elección parlamentaria de la capital, la situación de los candidatos era la siguiente:

A senador:

Dr. Gallo, radical, 39,052 votos.

Dr. Justo, socialista, 37,764 votos.

Dr. de la Torre, demócrata, 25,448 votos.

A diputados:

Sr. Pinedo, socialista, 43,123 votos.

Sr. Casa, radical, 41,924 votos.

Sr. Cantilo, radical, 41,571 votos.

Sr. Muzio, socialista, 39,793 votos.

Dr. Palacios, socialista, argentino, 17,240 votos.

BUENOS AIRES, 2.— **Previniendo una aparición de la grippe.**— El Departamento de Higiene ha dispuesto la realización de una activa propaganda sobre las medidas de profilaxia que la población debe adoptar a fin de precaverse para el caso de una nueva aparición de la grippe.

Llegada de naves.—Procedente de Nueva York ha llegado a este puerto el buque danés "Veking", con carga.

Entró al puerto el vapor holandés "Celria", con pasajeros, correspondencia y productos holandeses.

La travesía de los Andes.—De un momento a otro se esperan noticias sobre el intento de travesía de los Andes por el teniente Candelaria, partiendo del campo de Tamarindos.

BUENOS AIRES, 2.— **El Director de la Agencia Havas.**— Mañana emprenderá viaje de regreso a Eupa el Director de la Agencia Havas, M. Jules Houssaye.

URUGUAY

MONTEVIDEO 2. — **Llegada de los atletas chilenos.** — Han llegado a esta capital los delegados chilenos a la Olimpiada euramericana. Los acompañaba el señor de Munno, delegado de la Federación Atlética Uruguaya, que se encontraba en Buenos Aires.

El Presidente Brum recibió hoy a los delegados, departiendo con ellos amablemente.

BRASIL

RIO DE JANEIRO 2. — **La candidatura Barbosa.** — El doctor Ruy Barbosa se ha dirigido al interior a dar conferencias en favor de su candidatura a la Presidencia.

PARAGUAY

ASUNCION, 2. — **Apertura del Congreso.**—Se efectuó la apertura del nuevo período legislativo.

El Presidente Franco leyó un extenso mensaje. Dijo que había llegado el momento de intentar la solución del problema monetario, aprovechando el movimiento y valorización de los productos de exportación, y el vigoroso impulso alcanzado por la actividad económica del país.

En otro punto del mensaje, se refirió al superávit de 4.700.000 obtenido en el pasado ejercicio financiero.

Hablando de las relaciones exteriores, anuncia que el Gobierno ha designado al señor Cecilio Báez como representante del país ante la Conferencia de Paz de París, con instrucciones para apoyar la constitución de la Liga de las Naciones.

Acerca de la cuestión de límites con Bolivia, dijo que circunstancias imprevistas habían creado nuevas interrupciones en el proceso de las negociaciones, expresando la esperanza de que en breve se reanudarían los trabajos.

El mensaje en general ha causado buena impresión en la opinión pública.

ESTADOS UNIDOS

WASHINGTON, 2.— **Cooperación de las escuadras británica y norteamericana.**— El Departamento de la Armada ha sido informado que cuarenta o cincuenta destróyeres británicos cooperarán con la escuadra norteamericana para patrullar el itinerario que seguirán los hidroaviones de la Armada norteamericana en su vuelo a través del Atlántico, que debe verificarse en el presente mes.

Los británicos quedarán distribuidos en todo el camino desde las islas Azores hasta el Reino Unido, donde el vuelo terminará. Cincuenta o sesenta destróyeres pertenecientes a la Escuadra de los Estados Unidos se estacionarán a distancias menores de 200 millas, desde las islas Azores hasta Terranova.

La tripulación de cada hidroavión se compondrá de un oficial de la Armada; dos pilotos, un operador de radiotelegrafía y un mecánico.

WASHINGTON, 2.— **Tratado ratificado por Panamá.**— El Departamento de Estado ha anunciado que Panamá ha ratificado el tratado referente a los viajantes de comercio celebrado con los Estados Unidos, que ha sido uno de los muchos iniciados por la Alta Comisión Internacional con el fin de facilitar el movimiento de viajantes de Comercio norteamericanos hacia la América del Sur.

La República del Uruguay ha ratificado ya el mismo tratado y se espera que la misma actitud sea observada por las demás repúblicas suramericanas.

BOSTON, 2.—**Protesta de la Asociación de los comerciantes en lanas.**—La Asociación de Comerciantes en lanas de esta ciudad, ha dirigido una solicitud al Departamento de Estado protestando contra el atraso que se observa en la trasmisión de los cablegramas comerciales por los cables controlados por los ingleses y sujetos a la censura británica.

Declaran que esta situación causa grandes perjuicios a los negociantes que no pueden hacer sus operaciones entre Boston y los demás centros de comercio de lana en el extranjero.

Citan el caso de mensajes cuya trasmisión habría debido demorar seis horas, que no han sido entregados en una semana.

MEXICO

MEJICO, 2.—**La sesión de territorios mejicanos a los japoneses**—El jefe del Departamento de desarrollo agrícola, señor Gómez, ha desmentido oficialmente la noticia de que los japoneses hayan comprado terrenos en la Baja California.

"Puedo declarar, dijo, que hasta ahora, no se han vendido terrenos a los japoneses en la Baja California, y que este Departamento de desarrollo no ha autorizado a nadie para dar a los extranjeros derechos sobre grandes extensiones de terreno."

El Ministro del Japón, señor Otori ha declarado:

"Se ha provocado con esto una tempestad en un vaso de agua y creo que la importancia dada a esta cuestión por la prensa norteamericana se debe a alguna maniobra política relacionada con la próxima campaña presidencial. Tengo la seguridad de que, si el Departamento de Estado de los Estados Unidos solicita informe de la Embajada, ésta tendrá que declarar que no se ha hecho en la Baja California ninguna concesión que pueda favorecer a los intereses nipones."

BOLIVIA

LA PAZ, 2.—**Utilidades del Banco de la Nación.**—Las utilidades líquidas del Banco de la Nación en el año de 1918 alcanzaron a 68 mil 700 bolivianos. Se ha acordado distribuiar un dividendo de 7 y medio.

—**Desbordamiento del Pilcomayo.**—Los desbordes del río Pilcomayo han ocasionado serias inundaciones en el Chaco, destruyendo algunos fortines.

—**Un artículo de Alberdi.**—"El Diario" inserta una publicación que hace 40 años hizo el estadista argentino Juan Bautista Alberdi, defendiendo los derechos de Bolivia con respecto a la posesión de un puerto en el Pacífico.

LA PAZ, 2.— **Distinción a un militar boliviano.** — El teniente coronel Diez de Medina, Adicto Militar de la Legación de Bolivia en Lima, ha sido nombrado miembro correspondiente del Instituto Histórico del Perú.

LA PAZ, 2.—**Insurrección de indios.**—Se han producido sublevaciones de indígenas en el Chaco, en la frontera boliviana, argentino-paraguaya.

El Gobierno boliviano ha despachado tropas a dominar a los sublevados.

—**Don Misael Correa.**— Se encuentra en Oruro el periodista chileno don Misael Correa Pastene.

—**El general Clement.**—Próximamente llegará a La Paz, por la vía de la Quiaca, el general francés Clement.

—**Los insultos a Bolivia.** — "El Diario" anuncia que ya conoce al autor de las cartas publicadas en la prensa peruana en que se ultraja la dignidad de Bolivia.

Ofrece revelar de cuerpo entero la personalidad del libelista en pocos días más. Se cree que se trata del ex-secretario de la Legación del Perú señor Barreto.

PERU

LIMA, 2.—**Los intereses de los residentes chilenos.**—El señor Durand, Cónsul de Bolivia, que se encargó de los intereses chilenos al retirarse los cónsules de Chile, y que en cumplimiento de las instrucciones recibidas desde Santiago ha devuelto los derechos cobrados a los comerciantes, ha manifestado a un representante de "La Prensa" que la cultura del pueblo peruano permitía a los ciudadanos chilenos no necesitar de las garantías de su consulado.

—**Diplomático brasileño.** — Ha llegado a esta capital el señor Antonio Fialho, encargado de negocios interino del Brasil.

—**Expulsión de Guillermo Peterson.**—En el vapor "Urubamba" regresa a su país el ciudadano chileno Guillermo Peterson, detenido recientemente en el Callao bajo la inculpación de ejercer el espionaje.

GALVARINO PONCE
DENTISTA
Cirugía y enfermedades de la boca.—Bandera 637.—Teléfono 776.

Fábrica de
Tejidos de Punto
ESTADO 26
Paletoes de lana tejidos, últimos modelos
Pañuelos de lana, paletocitos, refajos, sombreros cardados, bufandas, polainas, trajecitos, jersey.
ENORME SURTIDO EN MEDIAS, CALCETINES, CAMISETAS DE LANA Y DE ALGODON
PRECIOS MUY BAJOS

VALPARAISO

La partida de los señores Edwards y Gómez Carreño

LA DESPEDIDA DE AMBOS EN VALPARAISO. — ACUDEN AL MUELLE PRAT Y A BORDO DEL "SANTA LUISA" DISTINGUIDAS PERSONALIDADES Y NUMEROSAS SOCIEDADES OBRERAS

UNA GENTILEZA DEL CRUCERO DE S. M. B. "BERWICK"

EL SEÑOR AGUSTIN EDWARDS Y ESPOSA SEÑORA OLGA BUDGE DE EDWARDS, AL EMBARCARSE AYER EN VALPARAISO, DE REGRESO A LONDRES.

EL CONTRA-ALMIRANTE GOMEZ CARREÑO, RODEADO DE UN GRUPO DE AMIGOS, AL TIEMPO DE EMBARCARSE EN EL "SANTA LUISA".

Por el vapor "Santa Luisa", que partió ayer, se embarcaron con rumbo a Nueva York, para de allí seguir viaje a Londres, nuestro Ministro ante el Gobierno británico, don Agustín Edwards, y el contralmirante de nuestra Armada, don Luis Gómez Carreño, que, como se sabe, ha sido designado en el carácter de miembro de nuestra misión naval en Londres, en reemplazo del contralmirante don Miguel Aguirre, que regresa al país.

La partida de tan distinguidos viajeros dió lugar, como era de esperarlo, a una imnonente manifestación de despedida.

Desde las primeras horas de la tarde, una multitud que ocupaba totalmente el muelle Prat y sitios anexos, se había dado cita para despedirlos. Las embarcaciones fondeadas en la bahía ofrecían, por su parte, el más pintoresco aspecto, engalanadas las mayores con empavesado, como en días de fiestas, y provistas las menores, hasta los pequeños botes de pescadores, de la bandera nacional.

El señor Edwards se embarcó algo tarde, cerca de las 16 horas, hora fijada para la salida del vapor. En el muelle Prat fué despedido por las autoridades locales y por un numeroso grupo de sus amigos y relaciones, y a bordo, por otro grupo no menos numeroso, entre el que anotamos a distinguidas personalidades de nuestro mundo social y político, jefes del comercio, de las industrias y de la banca, y numerosas damas y señoritas de la sociedad, incluso algunas familias venidas expresamente de Santiago. Lástima que la llegada un poco tardía del señor Edwards, — hecha, sin duda, dada la modestia característica del distinguido diplomático, para evitar toda clase de manifestaciones, — haya impedido que ésta tomara las proporciones que debió tener.

A bordo del "Santa Luisa" tuvimos oportunidad de saludar al señor Edwards en nombre de LA NACION, saludo que agradeció debidamente.

La despedida del almirante Gómez Carreño no fué menos brillante. Como habíamos informado en nuestra edición anterior, los gremios marítimos de nuestro puerto, agradecidos a las solícitas atenciones que les dispensó el señor Gómez Carreño durante su estada al frente de la Dirección del Territorio Marítimo, acudieron en formación, haciéndole entrega, a bordo, de algunos diplòmas y otros recuerdos, en una forma simpática y conmovedora.

Entre las sociedades obreras asistentes, anotamos a la Federación de Gente de Mar; Gremio de Fleteros Santa Rosa de Colmo; Unión de Tripulantes de Vapores; Sociedad de Remolcadores y Donkeros; Jornaleros del Cabotaje y Gremio de Pescadores.

La Federación de Gente de Mar le ofreció un diploma de honor, con la siguiente inscripción:

"Al contralmirante don Luis Gómez Carreño, en reconocimiento de su gran obra en beneficio de los gremios marítimos, suprimiendo la explotación de los pagos en las cantinas. — Valparaíso, Abril 2 de 1919.— Ricardo Toro, presidente. —Pedro 2.o Jaramillo, secretario".

Por su parte, la Sociedad de Fleteros Santa Rosa de Colmo, le obsequió una hermosa y artística medalla de oro, con la siguiente leyenda: "Al contralmirante Gómez Carreño, homenaje de gratitud".

Para efectuar la entrega de estos recuerdos, las sociedades obreras, formadas y con su estandarte a la cabeza, ocuparon un remolcador y numerosas embarcaciones pequeñas, las cuales se dirigieron al "Santa Luisa" en convoy, dando, antes de atracar, una vuelta al buque, y ofreciendo, como es de suponer, el más hermoso aspecto.

Allí, los obreros, entusiasmados, mientras la delegación subía al buque a cumplir su cometido, prorrumpieron en vivas al almirante Gómez y a nuestro Ministro en Londres, a los cuales ya habían hecho objeto de iguales manifestaciones a su embarque en el muelle Prat.

A las 4 en punto, el "Santa Luisa" dió la señal de zarpe, y cinco minutos después, apenas habían abandonado la cubierta las numerosas familias que acudieron a bordo, se levó ancla, y el vapor abandonó la bahía lentamente, izando la insignia de diplomático, escoltado por el convoy de embarcaciones antedicho, el que lo acompañó hasta fuera de la bahía, en medio de las aclamaciones más entusiastas a tan distinguidos viajeros.

Una nota simpática la proporcionó el crucero de S. M. B. "Berwick", fondeado en nuestra bahía, quien, con la proverbial gentileza de los ingleses, hizo formar su tripulación en el puente, y saludó el paso del "Santa Luisa", presentando armas y ejecutando los himnos de Chile y Gran Bretaña.

En resumen, la despedida de ayer ha adquirido, como decíamos al empezar, proporciones verdaderamente imponentes, y la ciudad toda se vió agitada como en días de fiestas, participando en esta manifestación — lo que es más elocuente, — todos los elementos populares, que aprecian y estiman en su justo valer a los buenos servidores de la nación.

Como se sabe, el señor Edwards viaja acompañado de su distinguida esposa, la señora Olga Budge de Edwards, y de su hijo, don Agustín Edwards Budge.

El almirante Gómez Carreño deja en este puerto a su familia, pues, antes de proseguir a Londres, debe desempeñar una misión en Nueva York. Dentro de cuatro meses, en este último puerto debe reunírsele su familia.

Caja de Retiro de Empleados Municipales.— La Municipalidad estudia un proyecto de creación de la Caja de Retiro de Empleados Municipales, en forma semejante a la que existe en el país para los empleados públicos.

Esta determinación ha sido recibida con aplausos, pues reportará beneficios a un numeroso personal de empleados que disfrutan de rentas escasas.

Director del Personal de la Armada.—En el carácter de interino y sin perjuicio de sus actuales funciones de Gobernador Marítimo de Valparaíso, se ha designado Director del Material de la Armada al capitán de navío don Carlos Plaza Cóndell.

Dirección de la Armada.—Se ha nombrado agregado a la Dirección General de la Armada al capitán de navío don Manuel Hurtado.

Jefatura de la Sección de Seguridad.—Se le ha concedido quince días de licencia al actual jefe de la Sección de Seguridad, don Francisco Pino. Se informa que el señor Pino ha obtenido esta licencia a fin de gestionar la iniciación de su expediente de retiro del servicio de policía.

Camino plano a Viña del Mar.— Entrevistado, un miembro de la comisión del camino plano de Valparaíso a Viña del Mar, ha declarado que, a su modo de ver, la mejor solución del problema de la ubicación de las líneas de tranvías es la colocación de la de ida al costado del cerro y la de regreso al lado del mar, dejando la calzada central para el tránsito de vehículos.

Respecto de la parte financiera, ha declarado que antes de pensar en contratar el empréstito, convendría hacer un presupuesto exacto del monto de la obra, para no encontrarse luego con el inconveniente de que falten fondos para la terminación de la obra.

Instituto "Cradock".—El conocido benefactor inglés, Mr. Swinglehurst, se ha dirigido a sus connacionales para proponerles que, en memoria del almirante Cradock, muerto gloriosamente en el combate frente a Coronel con las naves alemanas, se funde en nuestro puerto un Instituto que llevaría su nombre, y que tendría por objeto proseguir la hermosa obra que aquí se sostiene, conocida con el nombre de "Mission to Seamen" que tiene por objeto proporcionar albergue gratuito a los marineros ingleses que arriban a nuestro puerto y que, por falta de distracciones honestas y de alojamiento cómodo y barato, van a dar a los lenocinios, perdiendo su dinero y su salud.

La iniciativa ha sido acogida con entusiasmo.

MOVIMIENTO MARITIMO

Ayer entraron:

Vapor "Elm Branch", de Liverpool.

Vapor "Cutín", de Iquique.

Ayer salieron:

Vapor "Limarí", para Panamá y Cristóbal e intermedios, en viaje rápido a las 16 horas.

Vapor "Santa Luisa", para New York e intermedios, vía Panamá, a las 16 horas.

Vapor "Don Luis", para Lota.

Vapor chileno "Colón", para Antofagasta e intermedio.

Vapor "Iris" para Caldera e intermedios.

Vapor "J. A. Mac-Kee", para puertos del norte, llevando cebada.

Vapor "Lagunas" para Coronel.

Hoy son esperados:

Vapor "Quito", de Iquique.

Goleta "Teresina", de Coquimbo.

Vapor "Maipo", de Lota.

Vapor "Limache", de Talcahuano, actualmente descargando en Los Vilos, debe llegar hoy.

Hoy saldrán:

Vapor "Aysen", para Lota e intermedios.

Vapor norteamericano "Bantu", para Talcahuano.

Goleta-motor "Teresina", para Pichidangui.

SALIDAS DE MALAS

La del "Limarí" se recibirá el Sábado 5 del actual, para Eten, e intermedios hasta las 11-11.30 horas.

Informaciones del país

TACNA

ARICA. — **La Compañía Azufrera de Puquintica.** — Desde hace poco, se está organizando en Arica una Sociedad Anónima denominada Compañía Azufrera de Puquintica y que tiene por objeto explotar los yacimientos de azufre existentes en los volcanes extinguidos de Puquintica, Arintica y Anocarire, ubicados en la subdelegación de Belén, de aquel Departamento.

Los organizadores de esta Compañía Azufrera, todos residentes en Arica, **han tenido la idea de darle al negocio una base netamente popular, emitiendo acciones a bajo precio que se pagarán en pequeñas cuotas y a largo plazo.**

El monto del capital con que girará la nueva Sociedad será de **$ 1.700,000 divididos en 170,000 acciones de $ 10, pagaderas por cuotas bimestrales equivalentes al cinco por ciento de su valor.**

Sabemos que esta Sociedad ha abierto agencias ya en Iquique, Antofagasta, Taltal, Copiapó, Serena, Valparaíso y Santiago.

Representante general en esta ciudad y sur del país acaba de ser nombrado el abogado don Eduardo Vera Yanattiz.

TARAPACA

Lo ocurrido el 23 de Noviembre

IQUIQUE.—**Desmentido a las informaciones peruanas.—Informe del Promotor Fiscal señor Vallejo .— Aplaude la conducta de las autoridades.**—Apenas conocidas las primeras informaciones de lo ocurrido en Iquique el 23 de Noviembre último, los peruanos y el clérigo señor Merino propalaron noticias que las investigaciones practicadas han venido a resultar completamente infundadas.

Como se recordará, el Perú se aferró a la oportunidad que se le presentaba en el camino y la explotó en su exclusivo beneficio. Propaga por todo el mundo que las autoridades, el ejército y el pueblo de Iquique han saqueado y maltratado a los peruanos por el hecho de su nacionalidad. Que, como los turcos contra los armenios, se les ha expulsado de sus hogares y que la prensa chilena justifica y aplaude las depredaciones de las turbas. Circula el cable, la cancillería del Rimac miente y llora. Mr. Wilson es acosado por las querellas peruanas y desde entonces se nos hace el blanco de los más infundados ataques en el extranjero.

Los Tribunales de Iquique están próximos a expedir su fallo y el Promotor Fiscal don Marco Antonio Vallejo, adelantando su juicio al Juez de la causa, pide hasta la pena de 541 días de presidio para varios de los individuos que tomaron parte u organizaron la fechoría de la noche del 23 de Noviembre.

Los delincuentes no han podido establecer su ascendencia familiar, mucho menos su nacionalidad. Son individuos que han vagado por distintos países y que siempre se dedicaron al pillaje. Sus antecedentes no son desconocidos en las oficinas antropométricas de las policías de la República.

De modo, pues, que no representarán jamás en parte alguna la expresión genunina o pálida de cualquiera colectividad bien constituída y progresista.

Así lo expresa el señor Promotor Fiscal de Tarapacá en un luminoso informe que envió al Juez que entiende en el proceso.

Aplaude el señor Promotor la actuación de la policía y del ejército que hicieron cuanto estuvo de su parte y con energía extraordinaria para reprimir los desmanes.

Fuerza es recordar ahora que si esa tropa al principio se limitó a esperar, no a "cooperar",—como lo ha dicho la prensa peruana— fué porque no contaba con el número "suficiente" para acometer su empresa restauradora del orden. Lo hizo cuando, reunida en proporción más o menos eficiente, pudo sofocar el movimiento.

¿Dónde está, pues, la responsabilidad de las autoridades y de la prensa? ¿Dónde la participación del pueblo chileno, tradicionalmente noble, en los desmanes que hoy la justicia está a punto de fallar?

El personal de la Legación en Bolivia

(De nuestro corresponsal por telégrafo)

DIVERSOS FESTEJOS DE QUE SE LE HACE OBJETO

IQUIQUE. — El vapor "Guatemala", llegó anoche poco después de las 7; el atraso fué debido al recio temporal que lo sorprendió a la salida de Coquimbo y que lo puso en la necesidad de botar al agua parte del cargamento.

Como se sabe, a bordo de dicho vapor viaja a Arica el personal de la Legación chilena en Bolivia, que preside don Emilio Bello Codesido.

Los distinguidos viajeros bajaron a tierra, haciéndoseles objeto de numerosas manifestaciones.

En Cavancha se les ofreció un almuerzo, al que asistieron el Ministro señor Bello y señora Elisa Balmaceda de Bello; el secretario don Emilio Rodríguez Mendoza y señora Mercedes de Rodríguez Mendoza; el teniente coronel don Arturo Ahumada Bascuñán; el Intendente interino, capitán de navío don Rubén Morales; el primer alcalde, don Manuel Antonio Godoy; el comandante señor Florentino de la Guarda; don Aníbal Parada, el diputado don Anselmo Blanlot Holley; los Ministros de la Corte de Apelaciones señores Eliseo Cisternas Peña, Cipriano Avello e Ismael Poblete; el abogado don Carlos Vial Bello, y el cónsul de Bolivia, don José León Prado.

En la tarde el cónsul de Bolivia les ofreció una copa de champagne, en su casa habitación. Igual manifestación les hizo el señor Vial Bello.

A las 5 los viajeros se dirigieron a bordo, siendo acompañados hasta el muelle por las autoridades y distinguidos vecinos.

SANTIAGO

MAIPU. — **Fiestas del 5 de Abril.** — Con todo entusiasmo continúan en el pueblo de Maipú los preparativos para la fiesta que en esta fecha se celebrará.

Hemos tenido informaciones que la comisión encargada de las fiestas municipales ha conseguido ya la cooperación de sociedades obreras y que habrá, además, algunos números humorísticos en el teatro de la Escuela Parroquial.

Por su parte el Ministerio de la Guerra ha dado toda clase de facilidades para que concurran la mayor cantidad de tropas de la guarnición de Santiago y en los días de las fiestas se hará una iluminación especial del monumento dedicado a los Héroes de Maipú.

CONCEPCION

CONCEPCION. — **Don Belisario Campo.** — Tras una larga enfermedad, ha dejado de existir el respetable vecino, don Belisario Campo.

El extinto fué un hombre de actividad y de trabajo. En el comercio de Concepción, su nombre figuró rodeado de una aureola de merecido prestigio.

MALLECO

Instrucción obligatoria. — La Municipalidad de este pueblo ha tomado la acertada medida de disponer que los padres o guardadores de niños, envíen a la escuela a todos los niños de ambos sexos en estado de recibir instrucción, conminando con multas a los que no cumplan el decreto de nuestra referencia.

LLANQUIHUE

PUERTO VARAS.—**Tifus exantemático.** — La brigada sanitaria que preside el doctor Mujica ha constatado seis casos de tifus exantemático. Los enfermos han ingresado al Hospital, porque no hay Lazareto.

La enfermedad se ha presentado con caracteres benignos.

CHILOE

CASTRO.—**Nuevo barco.**—Debido a los esfuerzos de los señores Tulio Alvarado, Alfredo Andrade, Augusto Andrade, y Ciro Oberreuter se ha dado cima a la construcción de la barca "María Adelaida", cuyas características son: eslora, 55 metros; manga, 9, y puntal, 5.40 metros.

Su capacidad es de mil toneladas.

ALHAMBRA - Hoy - NOCHE: La milésima exhibición de la película que significa la consagración definitiva del arte de la pantalla en Chile:

EL HOMBRE DE ACERO

Han sido ellos, los artistas, los que han triunfado en esta cruzada de arte nacional. **Pedro Siena**, el poeta de los gestos medioevales; **Nemesio Martínez**, el chispeante cómico, siempre pronto, para el chiste y el sacrificio; **Isidora Reyé**, bella, correcta y apasionada. Hoy caerá el aplauso del público sobre sus autores:

CARIOLA y FRONTAURA

Todos los chilenos amantes de su patria deben consagrar con su presencia esta velada de honor y de arte.

En Especial, SELECT, por última vez la obra

Almas Sublimes

Las historias reales son las mejores; y las historias que tienen por base el dolor y el amor, son superiores.

NORMA TALMADGE

GABRIELA ROBINNE

la amada de todos los públicos, brillará mañana en una suprema creación. Belleza, lujo y pasión, son las cualidades que posee la estrella reina del cine.

SABADO Estreno

El Espía de Gibraltar

Versión de un hecho real que causó la espectación de Europa.

DOMINGO Estreno

Una obra SELECT:

LOS FANTOCHES

por la diva CLARA KIMBALL.

EXPIACION

es el título de la obra con que reaparece mañana la **ROBINNE**, la única actriz que posee el alma ardiente y refinada de la Francia.

Creighton Hale y Margarita Clark

forman la pareja más encantadora. Ellos son los héroes de la preciosa vista Paramount

BLANCA NIEVE

Película tan maravillosa como **LA HIJA DE LOS DIOSES** y cuya confección costó un dineral

HOY tarde y noche en el SEPTIEMBRE. MAÑANA, en el Brasil

HOY tarde y noche TEATRO BRASIL

CONCIERTO GRIEG.—La Semana Trágica de Buenos Aires y

Por amor a su esposo

Hermoso estreno Paramount por

PAULINA FREDERICK

EL RIALTO, EL RIVOLI Y EL STRAUD, los cines palacios de Nueva York, con valor de millones de dólares, fueron construídos para presentar las gloriosas vistas

ARTCRAFT

En Chile no se ha exhibido sino una vista **"ART CRAFT"**: **"LA DONCELLA DE ORLEANS"**. La segunda será **"UN DRAMA EN EL DESIERTO"**. Se estrenará el Martes próximo en el Teatro Septiembre.

GARDEN. — Hoy: Especial y Noche Sensacional Estreno

LA CASA DEL ODIO

10, 11 y 12 SERIES

Mañana: Tarde y Noche ELENA MAKOWSKA en SUEÑO DE AMOR

ALAMEDA. — Hoy: Especial y Noche Notable Estreno

Sueño de Amor

Soberbia creación de ELENA MAKOWSKA

Mde. G. ROBINNE

Es la protagonista d

"EXPIACION"

Obra de arte que estrenará el Sábado en la noche y Domingo Tarde el **GARDEN THEATRE** y el Domingo Tarde y Noche en el

TEATRO ALAMEDA

HAGA SUS COMPRAS

EN LA

FARMACIA

"LA HUMANITARIA"

Y ECONOMIZARA PLATA.

RECETARIO MODERNO

268, Ahumada 268

3-D

LA TERCERA FUNCION

de la serie colosal de los hermanos

WHARTON

EL OJO DEL AGUILA

SE ESTRENARA MAÑANA en el SEPTIEMBRE

y el Sábado en el

TEATRO BRASIL

Sensacionales revelaciones sobre el diabólico complot de las bombas en los barcos, debido a un Edison alemán y desbaratado por un descuido del Dr. Albert y la astucia de un chiquillo mensajero. Escenas más emocionantes que en las más fuertes series de Eddie Polo y Perla White.

Exclusividad de "THE CONTINENTAL FILM Co.", concesionario de las vistas GOLWYN.

TEATROS

TEATRO DE LA COMEDIA. — Ayer se repitieron las graciosas comedias "Maridos caseros" y "El tren de las 10.30", que la Compañía interpreta muy acertadamente.

—Para hoy se anuncia en vermouth la vibrante pieza de González Castillo, "La mujer de Ulises". En la noche se repite uno de los mejores éxitos de la temporada, "Con las alas rotas", de Berisso.

BENEFICIO DE ROSICH.— Mañana se efectuará en el Teatro de la Comedia la función en honor y beneficio del primer actor de la Compañía Argentina, Salvador Rosich.

Rosich ha tenido durante la temporada entre nosotros ancho campo para darse a conocer plenamente y ganarse en absoluto el favor del público. Su trabajo discreto, inteligente y convencido, le ha conquistado muchos admiradores que aprovecharán la oportunidad que se les presenta mañana para hacer presente sus simpatías por el artista.

Rosich ha elegido para su beneficio la hermosa obra de Max Nordau, "El derecho de amar", en la cual tiene campo bastante para lucir sus facultades.

TEATRO SANTIAGO. —La troupe Zelinsky, que se presentó anoche en el Santiago, no está a la altura del teatro. El público soportó pacientemente la función, protestando sólo de vez en cuando.

—Para hoy se anuncia vermouth y nocturna.

TEATRO SAN MARTIN. — Siguiendo la norma impuesta por la dirección de este coliseo de estrenar los días Martes, Jueves y Sábados los últimos vaudevilles cuya exclusividad ha conseguido la empresa desde Buenos Aires, la compañía estrenará esta noche el vaudeville de Paso y García Pacheco, en tres actos, "El sitio de Gerona", que en la capital del Plata alcanzó muchas representaciones en el Teatro Mayo.

Para el Sábado se prepara el estreno en el barrio del vaudeville en 3 actos de Gavault, versión castellana de Cadenas, "Mi tía Ramona", que fué bien recibido cuando se estrenó en el centro.

BENEFICIO DE MARIA PLANAS DE T. — Como está anunciado, el próximo Domingo 6, se efectuará el festival artístico en honor y beneficio de esta actriz.

Tomarán parte valiosos elementos de la capital y subirá a escena la hermosa obra del insigne dramaturgo Pérez Galdós, "Electra".

Música

CONCURSO DE LA "SOCIEDAD ARGENTINA DE MUSICA DE CAMARA Y SINFONICA". — Damos, a continuación, el texto de la invitación que hace a los compositores la Sociedad Argentina de Música de Cámara y Sinfónica, de Buenos Aires.

Oportunamente publicaremos, en detalle, las bases del concurso.

La invitación dice así:

"Tenemos el agrado de dirigirnos a Ud. a fin de participarle que la "Sociedad Argentina de Música de Cámara y Sinfónica" ha resuelto organizar anualmente, y llevar a efecto desde el presente año, un concurso de compositores de cámara, de acuerdo con las bases y condiciones establecidas en la circular adjunta.

Al mismo tiempo nos complacemos en manifestarle que esta Sociedad vería con sumo placer su concurrencia a este certamen, el que, por su significación e importancia, habrá de despertar entre los señores compositores el interés que encierra un acto de tanta transcendencia, ya que ello pondría de manifiesto los progresos realizados en el país por el arte musical, al mismo tiempo que sería un estímulo para los autores de música sana.

No dudamos de que los propósitos de esta iniciativa de la "Sociedad de Música de Cámara y Sinfónica" tendrán la virtud de interesarle y que contaremos a Ud. entre los concurrentes a los certámenes, base de los mismos.

Saludamos a Ud. muy atentamente. — **Constant Mones Ruíz**, presidente. — **Roque C. Otamendi**, secretario".

Circos

AMERICAN CIRCO.—Para el Sábado ha fijado la Empresa Echiburú el debut del Circo Americano, que ha venido a estrenar el nuevo local construido por el empresario Garroni, en la calle Salas esquina de Artesanos y que cuenta con capacidad para 10 mil personas.

Figuran en el elenco las familias Castellanos, Morom, Valenzuela y Zaretzky y varios clowns y tonys.

Noticias cinematográficas

"EXPIACION".—El que tenga visión artística, recordará seguramente a Mme. Robinne, una de las más completas artistas del cine. Mme. Robinne sabe vestir con admirable elegancia; su belleza es clásicamente parisina; su arte sabe graduar las emociones; jamás llega ella al detalle forzado, es armoniosa como una creación artística.

En esta obra personifica a una de esas reinas de la pasión que hacen lo que desean del amor humano, hasta que vencidas por una de esas pasiones avasalladoras que no razonan, se da a amar a un hombre dominador y celoso que la maltrata, precitando así la tragedia, muy humana por cierto, que desenvuelve esta obra llamada a imponerse en el público.

"EL HOMBRE DE ACERO".—Es una velada simpática la que en homenaje a sus autores y en celebración de su milésima exhibición, prepara hoy la empresa de El Alhambra.

"El hombre de acero" ha sido un exponente nacional de nuestra cinematografía.

"EL DERECHO DE LA FUERZA" —La manufactura Bluebird nos ofrece para mañana esta nueva creación de aventuras sensacionales, que tiene como principal intérprete al actor Monroe Salisbury, que en sus últimas presentaciones ha demostrado ser un atleta formidable, a la vez que un audaz cow-boy.

LA PRIMERA VISTA ARTCRAFT.—En nuestras anteriores informaciones hemos dado extensos detalles de la importancia de la Artcraft. Hoy daremos algunos datos sobre la película escogida para su presentación.

"Un drama en el desierto" se titula la vista elegida. Con ella debuta Elsie Fegurson, una de las más brillantes figuras del teatro dramático americano. Esta actriz y Caruso, eran los últimos artistas que se resistían a trabajar para el cine. Ante el prestigio de la Artcraft y ante su dinero, se han rendido por fin.

La Fegurson no debe haberse arrepentido. Por su belleza, por su aristocrático ademán, por su elegancia y sobrio arte, se la proclama hoy en la crítica cinematográfica como la única rival posible de Mary Pickford.

La presentación de esta vista, de esta artista y de esta marca, se hará el próximo Martes en el Teatro Septiembre.

Como homenaje al arte y a la industria norteamericana, ha sido invitado a la fiesta el Excmo. señor Embajador de Estados Unidos.

UN AVISO A LOS PADRES DE FAMILIA.—Nos comunica la empresa del Teatro Splendid, que ha preparado para la matinée del próximo Domingo un programa al que deben, como una lección de civismo y valor, traer a sus hijos los padres de familia. Se exhibirá el drama guerrero de Cow-boys y mejicanos, titulado "El hombre que tuvo miedo".

MARY MILES MINTER.— La más gentil, simpática y hermosa de las actrices ingenuas, cuyo anuncio basta para llenar los salones no sólo en los Estados Unidos, sino que también en Chile, reaparecerá en las funciones del Sábado del Splendid en su última y más conmovedora creación, el idilio de amor, titulado: "El Angel de la Selva", obra desarrollada en medio de los más hermosos bosques de Virginia, Estados Unidos.

MARGARITA FISCHER. — "La mujer de todas las épocas", precioso y graciosísimo idilio de amor que es la última y más admirable creación de la encantadora actriz americana Margarita Fischer, verdadera primavera femenina que con su gracia, hermosura y delicado arte, ha cautivado a nuestro público; será estrenada en las funciones especial y nocturna del Domingo en el Splendid.

GLADYS HULETTE.— En las funciones de mañana tarde y noche del Splendid Theatre, reaparecerá esta actriz, que tan señalado éxito alcanzara en su última creación "Su New York". La cinta que se estrenará se titula "La optimista".

SVENSKA BIOGRAFTEATERN.— Por motivos insubsanables, la primera de estas cintas, "El beso de la muerte", que debía estrenarse mañana en el Splendid, no se presentará hasta la próxima semana.

LAS DOS MUÑECAS. —En breve se estrenará esta gran cinta Metro, película que seguramente será una grata sorpresa para el público. Esta película es una comedia netamente americana, en la que la interpretación, el argumento y la presentación son irreprochables. Está a la altura de todas las otras cintas Metro, que han llegado últimamente, de la exclusividad Max Glucksmann y que tan halagüeño éxito han alcanzado.

"BLANCA NIEVE". — Creighton Hale y Margarita Clarrk forman una de las parejas más encantadoras. En "Blanca Nieve" la preciosa vista Paramount que se estrena hoy en el Septiembre y mañana en el Brasil, hacen papeles tan simpáticos que cautivarán como nunca al público juvenil.

"EL OJO DEL AGUILA".— Mañana se estrenará en el Septiembre la tercera función de la famosa serie de los hermanos Wharton.

Para evitar aglomeraciones, las localidades serán numeradas y estarán en venta desde las 3 de la tarde.

JUEVES DE MODA EN EL TEATRO BRASIL.— Hoy, tarde y noche, habrá concierto del trío Martínez, Bartocini, Goya, en conformidad al siguiente programa:

Grieg.—"Peer Gynt". (Suite).

a) "La mañana".
b) "Muerte de ases".
c) "Danza Amitra".
a) "Danza noruega N.o 1".
b) "Canción de Solvegis".
c) "Danza noruaga" N.o 3".
d) "Gavota".

LA MARCA ARTCRAFT PROXIMA A ESTRENARSE EN CHILE

Vivo deseo en el público por conocer la mejor producción del mundo

GRIFFITH, TOMAS INCE, CECIL BO DE MILLES, SON SUS DIRECTORES

En el transcurso de un año, han llegado a Chile las últimas y mejores creaciones cinematográficas en los Estados Unidos y Europa, y todas ellas han sido estrenadas en nuestro país con mayor o menor éxito y han sabido despertar entre el público el interés que ofrecen los espectáculos cinematográficos.

No hace mucho se lanzó al mercado la marca Fox, y hasta la fecha de su estreno, no había marca alguna que la superara. Después apareció un sinnúmero de marcas nuevas, sobresaliendo entre ellas la Goldwyn. Finalmente, surgió, a base de una propaganda tal como la hacen los americanos, la famosa producción Paramount, que causó el asombro entre la cinematografía en general; lucharon con esta marca todas las que ya existían en el país, pero Paramount supo imponerse como lo ha hecho en todos los países del mundo, quedando como la primera marca cinematográfica.

Se creía que la Paramount no podría venir a Chile, debido al costo fabuloso de sus producciones; pero no faltó una empresa mitad chilena, mitad norteamericana, que, formando un fondo común, trajera para explotar en los países de Chile, Perú y Bolivia, estas producciones de fama mundial en donde actúan las notables estrellas del cinematógrafo tal como: Geraldine Farrar, Paulina Frederick, Lina Cavalieri, Mary Pickford, Margarita Clark, Marie Doro, Vivian Martin, etc., etc., y actores como Wallace Reid, Sessue Hayakawa, Jack Pickford, Tom Moore, Carlyle Blackwell y otros.

Como se ve, en menos de un año tenemos en Chile, en materia de películas cinematográficas, las últimas y mejores producciones del mundo, lo que prueba que nuestro país aprecia y sabe conocer lo que significa el verdadero arte.

La South Pacific Paramount Company, comprendiendo el grado de cultura de nuestro pueblo, ha hecho un nuevo esfuerzo y ha firmado un costoso contrato con la marca Artcraft, para conseguir su exclusividad para este país.

La marca Artcraft no es una casa productora vulgar, no es una compañía que produce cantidades de películas al año como las demás; por el contrario, sus producciones anuales son solamente doce.

El principal objetivo de la Artcraft es hacer la mejor producción del mundo, buscando argumentos grandiosos, tal como la Conquista de México, la historia de Juana de Arco, y como éstos, otros que reflejen las epopeyas notables de la historia universal.

La Artcraft, para dar variedad a sus producciones, busca, además, de las epopeyas históricas los temas sociológicos de la vida y aborda el problema de la mujer, el problema del hombre y el problema de los hijos y el problema del hogar.

Los artistas que actúan en la Artcraft no son los iniciados recientemente en la cinematografía; se ha buscado celebridades, como Cecil B. de Milles, creador de Juana de Arco; Griffith, de "El desarrollo de un pueblo", y Tomás Ince, de "Civilización"; estos son los tres directores notables que despliegan todos sus esfuerzos por el engrandecimiento de una misma manufactura.

Se buscaron los artistas mejores y más distinguidos, tal como Ladies Perguson, distinguidísima dama de la alta sociedad neoyorquina; Billie Burke, hija de un ex-Ministro de Estado, y Mary Pickford, la más delicada e ingenua actriz del cinematógrafo.

Los actores son: Wallace Reid, el más gentil de los actores cinematográficos; George M. Cohan, perteneciente a la mejor sociedad neoyorquina, y muchos otros que sería largo enumerar.

Como se ve, la marca Artcraft no solamente produce creaciones de un valor incomparable, sino que busca, para el desarrollo de estas producciones, los mejores artistas a la vez que más distinguidos.

La marca Artcraft se estrenará en Chile con la presentación de Ladie Perguson, que, como hemos dicho antes, es la actriz más aristocrática y la que viste más elegante de todas. Ladie Perguson trata solamente en todas sus producciones los temas sociológicos.

La película en que aparecerá Ladie Perguson en la Artcraft, se titula 'Un drama en el desierto", según la famosa obra de Roberto Hinchens, intitulada "Barbery Sheep".

Esta obra encierra el proceso de un matrimonio y el alma sentimental de una mujer que lucha contra las desatenciones de su marido para mantenerse **ecuánime** a las tentativas de la vida.

Se trata de demostrar **a lo que** está expuesta la mujer, por honrada que fuere, cuando el marido no se preocupa de ella.

Con el estreno de esta gran producción se iniciará próximamente esta notable marca cinematográfica, que ha causado la admiración de todos los públicos, obteniendo el prestigio general, como la mejor marca del mundo.

Programas de Hoy

TEATRO SANTIAGO

Empresa Teatral del Pacífico

Compañía de Atracciones Mundiales A ZELENSKI

HOY JUEVES 3 DE ABRIL DE 1919

Vermouth Selecto, a las 18.30:

Grandioso éxito

INDIO GUATEMALTECO

LOS ADORADORES DEL SOL

Noche. Función completa, a las 21.30.

Primera parte:

UNA VENGANZA DE APACHE

Segunda parte:

LA PRINCESA ZORAINA

Tercera parte:

GRAN ACTO DE DIVERSION, CANTOS, BAILES, etc., etc.

TEATRO COMEDIA

Empresa Ernesto Bonquet

Compañía Argentina Quiroga-Rosich

JUEVES 3 DE ABRIL DE 1919

Ultima semana

Vermouth Selecto, a las 18 (6 P. M.)

El mayor triunfo de la Compañía. La obra en tres actos

LA MUJER DE ULISES

Noche, a las 21.20 (9.20 P. M.)

Por última vez y ha pedido general

CON LAS ALAS ROTAS

Mañana Viernes, beneficio del primer actor señor Salvador Rosich.

TEATRO SAN MARTIN

Av. Matta entre San Diego y Gálvez

Compañía de Zarzuela y Vaudevilles

Primer actor, Director Rogel Estes

Espléndida orquesta

Hoy Jueves 3 de Abril de 1919 Hoy

Estreno absoluto en Chile

Dos horas de continua risa

Estreno del vaudeville en tres actos de Paso y García Pacheco

EL SITIO DE GERONA

Precios: Palcos, $ 10; Platea, $ 2; Balcón, $ 1.50; Anfiteatro, $ 1; Garía, $ 0.60.

TEATRO IRIS

CASTRO 130. — **Hoy, especial y noche.**—Platea, $ 1.—Rialto de Luxe presenta a la hermosa Margarita Marsh en **AMOR Y FAMA.** Gran lujo. Sábado: Select.

SPLENDID THEATRE

Hoy en funciones nocturnas y especial se estrenará el bello romance de amor y esfuerzo, producido por la afamada marca SELIG, titulado

LA CIUDAD DE LOS SUEÑOS

en la que vemos las aventuras de un vagabundo soñador que gracias a sus esfuerzos e incitado por el amor de una joven, logra triunfar. Lo interpreta Tomás Sanschi y Bessie Eyton.

Mañana: V Viernes Sinfónico. Música de Massenet y estreno de la hermosa cinta **LA OPTIMISTA** por la gentil

GLADYS HULETTE

TEATRO POLITEAMA

Hoy vermouth y noche: el hermoso romance de patriotismo

EL HOMBRE QUE TUVO MIEDO

por Bryant Washburn.

TEATRO ELECTRA

Unica exhibición de

SU NEW YORK

por la hermosa y gentil CLADYS HULETTE.

TEATRO CIRCO INDEPENDENCIA

El "Max Linder americano", Taylor Holmes en la graciosa comedia

FORTUNATO EL METODICO

TEATRO SELECTA

La gran trágica Gail Kane en la vibrante obra dramática

LOS COLMILLOS de la SERPIENTE

GRAN CIRCO VERY-STRONG

Empresa Adelfi Constantino

Local San Diego entre Coquimbo y Copiapó

Funciones diarias. Domingos y días festivos grandes matinées. ¡Hoy! ¡Hoy Jueves 3 de Abril de 1919, las 23 horas.

Gran match académico de box entre los boxeadores **Abelardo Hevia y Humberto Hernández** a 15 rounds. Referee señor Ventur Debezzi. Mañana debut del célebr FAKIR RACA.

CABLEGRAMA

Sensacional acontecimiento á bordo del vapor "Aysen"

Desde que salió de Panamá el hermoso vapor "Aysen" de la Compañía Sud-Americana de Vapores, se vino notando un hecho verdaderamente misterioso que traía intrigado desde el Capitán hasta el último marinero. Todos los pasajeros en masa acudían diariamente a la oficina del Contador y del Capitán a indagar quién era el enigmático pasajero que se llevaba encerrado y que nadie había podido ver, pues sólo se oía en su camarote un ruido raro y de vez en cuando sólo era dable percibir las palabras UNO, DOS, TRES, ¡¡ALTO!!!

Cada día aumentaban más los comentarios, hasta que por fin llegó el "Aysen" a Valparaíso y una vez registrado el vapor, se descubrió que el enigmático y misterioso pasajero, que tan bien había sabido ocultarse a las miradas indiscretas de los demás compañeros de viaje, era nada menos que el gran rey de los cómicos CHARLES CHAPLIN en "ARMAS AL HOMBRO", y que actualmente se encuentra hospedado en el Gran Hotel Fiscal de Valparaíso, esperando que la Empresa BIDWELL, LARRAIN & Ca., disponga su traslado a Santiago, en un tren especial. La fecha se avisará oportunamente.

PROPUESTAS PUBLICAS

La Inspección de Fábricas y Maestranzas del Ejército solicitan nuevamente propuestas por lo siguiente:

16,300. Tablas raulí rodonadas y machihembradas de 3|4"x4½".

10,500 Tablas raulí machihembradas de 1½"x4½".

Las tablas deberán ser exclusivamente de 1.a clase y bien secas, reservándose la Fábrica la facultad de clasificar y rebajar proporcionalmente el precio, o bien rechazar la que no considere aceptable.

La cotización deberá hacerse descargada en la Fábrica y con flete de ferrocarril por pagar.

Las propuestas se abrirán en la Inspección de Fábricas y Maestranzas del Ejército el 10 de Abril, a las 10 horas. Antecedentes en la Inspección.

Santiago, 2 de Abril de 1919.

x-1905-7-d

"PARA MARIDOS SOLAMENTE", es y será el tema obligado de nuestro mundo cinematográfico.

MAÑANA EXCELENTE ESTRENO "BLUEBIRD"

El Derecho de la Fuerza

Por el temido COW BOY y ATLETA "MONROE SALISBURY"

Pronto: EDDIE POLO!

"PARA MARIDOS SOLAMENTE", es la única creación que encarna artes, bellezas, regias TOILETT ITALO-CHILENA, SAN ANTONIO 263.

S.a ANONIMA CINEMATOGRAFICA SUD-AMERICANA

"PARA MARIDOS SOLAMENTE", asegurará el éxito a todo empresario.

Pronto: EDDIE POLO!

PROXIMAMENTE

MOMENTOS HISTORICOS DE EUROPA.
RENDICION DE LA FLOTA DE GUERRA ALEMANA.
LLEGADA DEL PRESIDENTE WILSON A PARIS.
ANALES DE LA GUERRA Nos 81 al 85, tomados en los campos de batalla por los ejércitos en campaña.
PICARO MUNDO, chistosa comedia americana.
GOLPE DE GRACIA, cómica originalísima.

y rumbosa mise en scene, será pues, otro acontecimiento de la COMPAÑIA CINEMATOGRAFICA

Los programas de hoy

TEATRO ALAMEDA.—Especial y nocturna: "Almas sublimes" (Select). Protagonista Norma Talmadge.

CINE ALHAMBRA.— Especial "Almas Sublimes". Protagonista Norma Talmadge; nocturna "El hombre de acero", de Cariola y Frontaura.

AMERICAN CINEMA.—Nocturna: "El silencio de la novia". Protagonista: Gail Kane.

TEATRO BRASIL.—Especial y nocturna: "Por amor a su esposo", Paramount. Protagonista: Paulina Frederick.

TEATRO DELICIAS.— Especial y nocturna: "El amado". Protagonista: Wallace Reid.

TEATRO DIECIOCHO.— Especial y nocturna: "Un drama en Los Alpes". Protagonista: Margarita Clarck.

TEATRO ELECTRA.—Nocturna "Su New York". Protagonista: Gladys Hulette.

TEATRO EXCELSIOR. — Nocturna: "El ojo del águila", series 1, 2 y 3.

TEATRO IMPERIAL. — Nocturna: "Amor y fama", (Rialto de Luxe). Protagonista: Margarita Marsh.

MUNDIAL CINEMA. — Nocturna: "La voz del destino".

CINE ODEON.—Nocturna: "Los apaches de Nueva York", (Fénix Film, Buenos Aires).

TEATRO POLITEAMA. — Nocturna "El Hombre que tuvo miedo". Protagonista: Bryant Washburn.

TEATRO SELECTA.—Nocturna: "Los colmillos de la serpiente". Protagonista: Gail Kane.

TEATRO SEPTIEMBRE. —Hoy tarde y noche el estreno Paramount "Blanca nieve", interpretada por Margarita Clarck. El Domingo, en todas las funciones, fuera de programa se repetirá el éxito del gordo Tripitas la vista "El hotel cabeza de ciervo".

SPLENDID THEATRE. —Especial y nocturna: "La ciudad de los sueños". Estreno.

TEATRO - CIRCO INDEPENDENCIA.— Nocturna: "Fortunato el Metódico". Estreno. Protagonista: Taylor Holmes.

TEATRO VICTORIA.— Especial y nocturna "La casa del odio". Series 7, 8, y 9. Protagonista: Perla White y Antonio Moreno.

TEATRO YUNGAY.— Nocturna "La pastora de Los Alpes", (Paramount). Protagonista: Margarita Clarck.

GARDEN TREATRE.—Especial y nocturna. Estreno: "La casa del odio". Series 10, 11 y 12. Protagonista: Perla White y Antonio Moreno.

PABELLON ITALIA. — Santa Isabel esquina Italia.—Hoy estrenará esta carpa de verano la 4, 5 y 6 series de la novela "La casa del odio", por Antonio Moreno y Perla White.

TEATRO IRIS.—Especial y noche: "Amor y fama". Protagonista: Margarita Marsh.
ealcaro ishrdlu ouo shrdluo uouou

FARMACIA

"LA HUMANITARIA"

268, Ahumada 268

La única que, a pesar de la baja del cambio, sigue vendiendo a precios bajos.

3-D

ASOCIACION DE SEÑORAS

CONTRA LA TUBERCOLUSIS

Movimiento habido durante el mes de Marzo de 1919

Dispensario N.o 1. Independencia 813

Tuberculosos antiguos:	
Hombres	46
Mujeres	318
Niños	80
Enfermos nuevos:	
Hombres	1
Mujeres	7
Niños	4
Total de enfermos asistidos	456

Dispensario N.o 2. Santa Rosa 891

Tuberculosos antiguos:	
Hombres	23
Mujeres	172
Niños	9
Enfermos nuevos:	
Hombres	5
Mujeres	20
Niños	—
Total de enfermos asistidos	229

De alta	1
Enviados al hospital	4
Enviados al campo	5
Cauterizaciones	15
Visitas a domicilio	53
Inyecciones estimulantes	297
Exámenes de laboratorio:	
Expectoraciones	3
Orinas	1

Total de enfermos asistidos en ambos dispensarios 685.

LA LABOR DE LA INSPECCION DE FERROCARRILES

Observaciones atendibles que hace el jefe de esta oficina a propósito de la práctica establecida para la concesión de fondos

La Inspección General de Ferrocarriles ha confeccionado y remitido a la Dirección de Obras Públicas, la Memoria de la labor realizada por la oficina en el curso del año pasado.

Durante el año próximo pasado la Inspección General de Ferrocarriles ha tenido a su cargo la construcción de los Ferrocarriles de Iquique a Pintados, Púa a Traiguén y Linares a Colbun; la conservación de las obras y materiales del Ferrocarril de Larraín Alcalde a Pichilemu y la terminación y entrega a los Ferrocarriles del Estado de la línea de Lumaco a Capitán Pastene. Ha atendido, además, al estudio de las líneas férreas entre Santiago y Los Andes, Loncoche y Villarrica, y del Trasandino por Lonquimay, habiéndose terminado de revisar y aprobado por el Consejo de Obras Públicas, en el mismo año, el ante-proyecto para el ferrocarril de Santiago a Valparaíso por Casablanca.

El personal de planta de la oficina se ha ocupado de hacer los estudios y confeccionar los proyectos de los siguientes asuntos:

Cruce del Ferrocarril Longitudinal con el Salitrero de Iquique; cruce del mismo con el de Antofagasta a Bolivia; trazado de las líneas férreas y desviación de los canales en la Aduana de Los Andes, etc., etc.

La Inspección de Ferrocarriles ha hecho presente a la Dirección de Obras Públicas una serie de consideraciones relacionadas con la necesidad de cambiar el régimen actualmente empleado para el estudio y construcción de nuevas líneas de Ferrocarriles en lo que se refiere a la concesión de los fondos respectivos.

Se dice por ejemplo, que a menudo se consultan en el presupuesto anual, partidas muy pequeñas para hacer un estudio o iniciar una obra, y al año siguiente no se consultan o la cuota asignada es en extremo reducida. Todo ésto, se expresa, demora enormemente la terminación de las obras iniciadas.

Tal ha sucedido, por ejemplo, con los estudios del Ferrocarril Trasandino por Lonquimay.

A juicio de la Inspección General la construcción de nuevas líneas férreas debería ser autorizada por leyes especiales que, en cada caso, arbitraran los fondos para la completa terminación de la obra, y declararan de utilidad pública los terrenos necesarios.

De esta manera se dice, habría seguridad de poder terminar la obra en forma ordenada, dentro de un plazo razonable, con lo cual ella saldría mucho más económica.

En cuanto al personal de planta, la Inspección, hace presente la necesidad que existe de darle la estabilidad legal que le corresponde.

"EL VICIO DEL ALCOHOL DEBILITA EL ESPIRITU, DEGENERA A LA RAZA Y CONDUCE A UNA VEJEZ TRISTE Y PREMATURA".

LA ESTACION ENOLOGICA DE CHILE

Servicios que presta a los Vinicultores

La Dirección de la Estación Enológica que está empeñada en prestar a los vinicultores toda clase de ayuda para el mejoramiento de la industria en momentos tan críticos como por los que atraviesa, ha empezado a publicar una hoja volante, que repartirá gratuitamente entre todos los vinicultores y en las distintas épocas del año que correspondan a trabajos o manipulaciones que deba hacerse a los vinos para su mejor elaboración, conservación, etc.

Esta hoja será sobre todo de gran interés y servirá como guía a los pequeños productores, por cuanto queda aún un buen porcentaje de ellos que no están al corriente de las prácticas más usuales para el manejo de sus vinos.

Con esta hoja volante los servicios de esta Oficina de Fomento no pueden ser más completos, ya que conviene recordar que por esta época ha puesto a disposición de los vinicultores los siguientes servicios:

1.o El de Análisis gratuitos de uvas para determinar el momento más oportuno para hacer las vendimias.

2.o El reparto de levaduras seleccionadas a menos del precio de costo o sea a $ 1 la botella, en vez de $ 12 que pagaban antes por la levadura importada, y que hoy la Estación fabrica en gran escala, dada la importancia que ellas tienen para el mejoramiento de nuestros caldos.

3.o El servicio de demostraciones gratuitas a domicilio, con el personal de la Estación, que se traslada a las bodegas de los interesados para demostrarles la forma como se efectúan los nuevos métodos de vinificación.

4.o El servicio de control de fermentaciones, para lo cual reparte gratuitamente un carnet de fermentación donde los vinicultores hacen las anotaciones de la marcha de las fermentaciones y las envían a la Estación por medio de una página que se desprende, para recibir a vuelta de correo los consejos del caso.

5.o El servicio de consultas gratuitas dadas por el Director en su oficina, de 12 a 18 horas, o por correspondencia, sobre cualquiera materia que ataña a la Viti-Vinicultura e industria alcoholera.

Más tarde y una vez terminadas las vendimias, pondrá como otros años, a disposición de los vinicultores sus secciones de análisis de vinos expidiendo boletines de análisis comerciales, etc.

Como se ve, pues, con esta nueva hoja volante la Estación Enológica completará su acción de fomento en pró del mejoramiento de la Viti-Vinicultura nacional.

Se nos encarga avisemos a los interesados que por cualquier motivo no hayan estado en contacto con la Estación Enológica, remitan su dirección al Director, correo 4. — Casilla 5537. —Santiago, a fin de darles a conocer la importancia que tienen a acogerse a todos estos beneficios y facilidades que les otorga el Gobierno.

Centro del Norte

La velada del Sábado

El Sábado próximo tendrá lugar en el salón central de la Universidad de Chile, la velada inaugural del Centro del Norte, en que se darán a conocer los fines que perseguirá esta institución en favor de las provincias y del espíritu de sociabilidad de los hijos de aquella región.

En la organización de este Centro le ha correspondido parte principal a los residentes en Santiago, de las provincias de Coquimbo y Atacama, que desde hace largo tiempo venían impulsando la realización de esta simpática iniciativa.

Don Santiago Marín Vicuña, uno de los más entusiastas y prestigiosos impulsadores de la idea, dará a conocer los fines que persigue esta colectividad y los bienes que reportaría la organización definitiva del Centro, en donde compartirá de los mismos beneficios, desde el estudiante hasta el parlamentario.

El Coronel don Mariano Navarrete, hijo de Ovalle, dictará una interesante conferencia patriótica con motivo del aniversario de la batalla de Maipo.

La parte musical estará a cargo del maestro don Aníbal Aracena Infanta.

A esta velada concurrirá la representación parlamentaria comprendida entre Aconcagua a Tarapacá, el señor Ministro de Guerra, jefes y oficiales del Ejército y numerosas personalidades de nuestro mundo político y social.

Oficina del Trabajo

Servicio de colocaciones

(Lunes 31 de Marzo, Martes 1.o, Miércoles 2 de Abril).

Despacho de trabajadores. — Se han despachado con colocación, las siguientes partidas de trabajadores: 26 trabajadores para faenas agrícolas, en Linares; 15 adoquineros para cantera, en Los Andes; 10 trabajadores para refacción hotel, en Rancagua; 25 trabajadores para faenas agrícolas, en Teno; 1 matrimonio de llavero para fundo, en San Javier; 2 carpinteros para fundo, en Malloco; 1 matrimonio de mayordomo para casino, en Chillán; 1 albañil para faenas reparación edificio, en Santiago; 12 trabajadores para faenas yeso, en El Volcán. Se han despachado libremente por no aceptar las ocupaciones ofrecidas por la Oficina, 97 personas, entre hombres, mujeres y niños, a diversas localidades.

Ofertas nuevas de colocaciones. —Se han ofrecido las siguientes ocupaciones: 60 adoquineros para cantera, en Los Andes; 30 carpinteros para construcción, en Santiago: 2 mozos para fundo, en La Dehesa; 1 oficinista mujer, en Santiago; 1 mayordomo para construcción, 4 peones, 2 carpinteros encajonadores para concreto, 1 albañil contratista, y 6 concreteros para faenas construcción, en Apoquindo; 1 albañil para refacción edificio, en Santiago y 1 familia de arriero para fundo, en San Fernando.

Pedidos nuevos de colocaciones. —Se han inscrito en demanda de ocupaciones 220 obreros.

Para cumplir las ofertas pendientes se necesitan trabajadores de los oficios que a continuación se indican: Carpinteros de construcción, Id. mueblistas, Id. ruederos y de cajas de coche, toneleros, hojalateros, tejedores, amarradores, alfareros para fábrica de cambuchos para botellas, albañiles, mayordomo de fundo, vaquero, inquilinos, lecheras, carboneros, cortadores de leña, segadores de estoquillo, hilanderas de cordeles o jarcias, forradores de damajuanas, canteros de adoquines, concreteros y pavimentadores.

El tifus exantemático

Desarrollo de la epidemia.— Reglamento de la Dirección de Sanidad para la profiláxis de la enfermedad

Como de costumbre, las brigadas sanitarias continuaron ayer sus labores de desinfección y aislamiento de sospechosos y hospitalización de los enfermos sacados de conventillos y casas amagadas por la epidemia.

La 1.a Brigada, visitó 12 conventillos y 28 casas en la calle de Quintana, encontrando 1 enfermo en el N.o 366.

De Sama 1672, extrajo 1 enfermo, de Mapocho 2557, 1 enfermo; de Cueto 1087, un enfermo.

La brigada pide la clausura por antigiénicos de los conventillos: calle Cueto 1014, 1012, 1016, 1020, 1024 y 1026.

La 2.a Brigada encontró en San Pablo 2284, un enfermo; en San Pablo 1906, un enfermo; Santo Domingo 4201, un enfermo; de Tacna 3574, se pide la clausura por estado de gran desaseo.

Las Brigadas alcanzaron también ayer a Puente Alto, chacra San José, de don Domingo Tocornal, en donde se encontraban 2 enfermos de tifus. Se quemó la ropa de estos enfermos.

De Franklin 13 73, se sacaron 21 sosopechosos.
Cm.M

En la Sección de Seguridad.— Víctima del tifus, ha fallecido en el Pensionado de San Vicente, el agente 3.o de la Sección de Seguridad, Enrique Moya, que dejó en la indigencia a una numerosa familia.

Sus funerales se efectuarán hoy, privadamente.

Conversando ayer con varios funcionarios policiales, se nos indicó la necesidad que existe de que la Dirección de Sanidad, haga visitar a menudo la Sección, pues allí llegan innumerables reos en completo desaseo y que, seguramente llevan el gérmen del tifus, como lo prueban los fallecimientos ocurridos en esa repartición.

Profiláxis de tifus. — Ha sido entregado a la circulación el Reglamento de la Dirección de Sanidad para la profiláxis del tifus exantemático.

En ella se contempla la división de la ciudad en sectores y las obligaciones del personal sanitario.

En los hospitales. — El movimiento de ayer habido en los hospitales, es como sigue:

San Juan de Dios; entrados 4 enfermos, dado de alta 1 y quedados en tratamientos 58.

San Vicente; entrados 7, de alta 3, fallecido 1, y en tratamiento 128.

San Luis, fallecido 1 y en tratamiento 8.

San José; entrados 4, de alta 1, fallecidos 2 y en tratamiento 53.

San Borja; en tratamiento 27.

Roberto del Río; entrados 6, de alta 5 y en tratamiento 61.

San Roque; entrados 5, de alta 9, fallecidos 1 y en tratamiento 65.

En total, ingresaron 26, fueron dados de alta 19, fallecidos 5 y en tratamiento 401.

El problema del Pacífico

Los derechos de Chile sobre Tacna y Arica

En el Ministerio de Relaciones se ha recibido una nota de nuestra Legación en el Uruguay, con la cual acompaña los recortes de algunos artículos que se han escrito últimamente en el diario "La Mañana", de Montevideo, acerca de los derechos de Chile sobre Tacna y Arica.

El autor de estos artículos es el señor Washington Paullier, distinguido catedrático de la Universidad de Montevideo y ex-diputado al Congreso Uruguayo.

En ellos se juzga favorablemente la actuación de nuestro país en el problema del Pacífico.

EL INCENDIO DE ANOCHE

Los perjuicios

A las 11.25 de anoche se declaró un incendio en la propiedad signada con el N.o 334 de la calle San Ignacio, edificio que está ocupado por la Panadería Francesa de propiedad del señor Martín Alujas.

El fuego tuvo su origen en una de las piezas que servían para guardar la ropa de los operarios.

Se alcanzaron a quemar las piezas de habitación de los empleados y un galpón que estaba ocupado por numerosos fardos de pasto.

Sufrieron perjuicios por la acción del agua, los edificios de la calle Eleuterio Ramírez N.o 1450 del señor Manuel Sanfuentes y habitada por el dueño de la Panadería; y algunas casas del Cité de la calle San Ignacio N.o 360, de propiedad del señor Ramón Gutiérrez.

El señor Alujas poseía un seguro en la Sociedad Protección Mutua de Panaderos.

El primero en notar el fuego fué el Inspector de la 6.a Comisaría señor Amador Abarza.

Concurrieron al lugar del siniestro las autoridades judiciales y policiales.

Resultaron heridos levemente los señores Juan 2.o Peña, capitán de la 8.a Compañía de Bomberos, Arturo del Veloso, empleado; Guillermo Bravo, voluntario de la 6.a, Armando Mook, y el guardián Martín Robles Machuca.

LAS ALMORRANAS SE CURAN EN 6 A 14 DIAS.

Se garantiza que el UNGUENTO PAZO curará las Almorranas, simples, sangrantes con picasón o externas, en 6 a 14 días o se devolverá el dinero. Hecho por la PARIS MEDICINE Co., St. Louis, E. U. de A.

LISTO PARA ENTREGA INMEDIATA

Ladrillos a Fuego importados
Bronce en Plancha de todos números
Sierras circulares y dientes de repuesto
Poleas de todas dimensiones
Empaquetaduras de todas clases
Esmeriles en piedra, en hoja y en polvo

Se atienden despachos a provincias

Casa SANTIAGO WEBB & Co.
Cas. 1767-Estado 156-158-170
Teléfono Inglés 3176 - 3177

RECLAMES

Para principiar nuestras grandes ventas de articulos de INVIERNO:

PAÑOS felpudos de MANO, el par	$ 1.90
GASAS blancas para Cortinas, el metro	1.00
MOLETON DE ALGODON, todos colores, el metro	1.90
FRANELAS obscuras para Blusas, el metro	1.50
CREA fina para Sábanas, ancho 1.80 c. m., el metro	4.50
CREA BUENA CLASE, ANCHO, 2 metros, el metro	4.90
CREA EXTRA FINA, ancho 2.20 c. m., el metro	5.50
DAMASCO fino para Manteles, el metro	6.50
SERVILLETAS grandes de Mesa, la docena	17.90
JUEGOS de Pañitos para Lavatorio, el juego	2.90
CAMINOS y PAÑITOS de Mesa, cada uno	2.50
PIQUE AFRANELADO buena clase, el metro	1.90
GENERO a cuadritos, varios colores, el metro	2.50
GENERO de Lana para Trajes, el metro	9.50
PAÑUELOS chicos de Rebozo, cada uno	7.50
PAÑUELOS grandes de rebozo, cada uno	33.00
PALTOCITOS tejidos para NIÑITAS, cada uno	14.00
PALETOES tejidos para NIÑAS, cada uno	22.50
PALETOES tejidos para señoras, cada uno	30.00
REFAJOS tejidos para señoras, cada uno	10.00
PAÑUELOS de Batista de Mano, la docena	2.90
HORQUILLAS surtidas en Caja, la caja	0.40
HUINCHA surtida en Paquetes, el paquete	1.90
ALFILERES en Papeles de 300, el papel	0.40

Todos estos artículos están a la vista desde
Hoy JUEVES 3 de ABRIL

LA CASA BRITANICA

PORTAL FERNANDEZ CONCHA. — H. SUTHERLAND Y Cía.

AU BON MARCHE
21 DE MAYO ESQUINA DE SANTO DOMINGO
CASA DE NOVEDADES PARA SEÑORAS

SEÑORA: Por su propia conveniencia le aconsejamos que antes de comprar, visite nuestra Casa, donde encontrará el más completo surtido en artículos de alta novedad para señoras.

Todo lo que Ud. puede necesitar

lo encuentra en nuestra Casa a precios realmente bajos.

Como obsequio especial

regalamos por cada diez pesos de compra un boleto para el

GRAN SORTEO GRATIS

de un automóvil "Overland 90" y 150 premios, que se efectuará el 30 de Mayo próximo.

SERVICIO DE NAVEGACION Y TRANSPORTE DE CORRESPONDENCIA

Se dejan sin efecto los contratos para atenderlos en los puertos de la zona austral del país

El Gobierno ordena pedir propuestas públicas y determina el monto de las subvenciones que se darán a los nuevos contratistas

Oportunamente dimos cuenta de las irregularidades que se notaron en los servicios de navegación y transporte de correspondencia entre los puertos de la zona austral del país, debido a la poca atención que se les prestaba por parte de los concesionarios nombrados por el Gobierno.

En conocimiento de estas irregularidades, el Ministerio del Interior tomó a su cargo la solución de este asunto, designando, al efecto, al jefe de la 2.a Sección de este departamento, señor César León, para que se trasladara al Sur e informara al Gobierno sobre el particular.

Con las declaraciones recogidas por este funcionario en su visita de inspección, el Ministerio del Interior acaba de dictar un decreto por el cual se declaran resueltos, a partir desde el 1.o de Mayo próximo, los contratos con los señores: T. Kamann, A. Hechenleitner, Sociedad Comercial de Chile, Juan Barrientos y J. 2.o Dietzel, para efectuar los servicios de navegación y trasporte de correspondencia entre los indicados puertos de Puerto Montt, Ancud, Maullín, Pumalín, Castro y entre este último y el de Quellón, en virtud de lo dispuesto en los decretos N.os 1402, de 16 de Abril, y 2031, de 29 de Mayo de 1917.

Por el mismo decreto se autoriza a los Intendentes de Llanquihue y Chiloé para pedir propuestas públicas para los servicios de navegación y trasporte de correspondencia entre los siguientes puntos, en las condiciones y con arreglo a las subvenciones que se indican:

Puerto Montt a Ancud. Vapor de más de 100 toneladas de registro. Dos viajes semanales de ida y regreso con escala en Calbuco y Chacao, 30 mil pesos.

Puerto Montt a Ancud. Dos viajes semanales de ida y regreso con escalas en Huar, Calbuco, Chacao y Carelmapu, 10 mil pesos.

Puerto Montt a Castro. Un viaje semanal de ida con escalas en Calbuco, Carelmapu, Ancud, Linao, Huite, Quemchi, Quicaví, Mechuque, Tenaun, Quenac, Achao, Quetalco, Dalcahue, Curaco, Rilán, Chelín, Puqueldón y Chonchi, y un viaje semanal de regreso con escalas en los mismos puntos, menos en Ancud, Linao, Huite y Carelmapu, 16 mil pesos.

Puerto Montt a Castro. Un viaje semanal de ida con escalas en Calbuco, Quemchi, Quicaví, Mechuque, Tenaun, Quenac, Achao, Quehue, Puqueldón y Chonchi, y un viaje semanal de regreso con escalas en los mismos puntos y, además, en Ancud, Linao, Huite y Carelmapu, 16 mil pesos.

Puerto Montt a Maullín. Un viaje semanal de ida y regreso con escala en Huar, Calbuco, Colaco (isla Abtao), Ancud y Carelmapu, 18 mil pesos.

Castro, Quellón y Melinka. Tres viajes semanales de ida y regreso, dos entre Castro y Quellón, y uno con prolongación a Melinka, con escalas en Rauco, Chonchi, Puqueldon, Aldachildo, Chelin, Quehue, Queilen y Huildad, 15 mil pesos.

Servicio Local de Castro. Por embarcación menor a vapor o a gasolina. Un viaje semanal de ida y regreso con escalas en Rauco, Chonchi, Puqueldón, Aldachildo, Quehue, Chelin y Rilán, 2 mil 400 pesos.

Puerto Montt a Cochamó. Un viaje semanal de ida y regreso con escalas en Quillaipe y Llahuepe, 3 mil 600 pesos.

Puerto Montt a Pumalín. Un viaje semanal de ida y regreso con escalas en Hualaihue y Pillán, 4 mil pesos.

Puerto Montt a Hualaihue. Un viaje quincenal con escala en Calbuco, 4 mil pesos.

Las propuestas respectivas deberán abrirse en la oficina de la Intendencia de Llanquihue, el 1.o de Mayo próximo, en presencia de los Intendentes de Llanquihue y Chiloé, y deberán ser sometidas a la aprobación del Gobierno.

Los avisos de petición de propuestas deberán publicarse simultáneamente en las ciudades de Valparaíso, Valdivia, Puerto Montt y Ancud.

AHORA Y SIEMPRE
LA FARMACIA
"LA HUMANITARIA"
será la preferida del público, por su corrección y precios sin competencia.
268, Ahumada 268
3-D

¿QUIERE UD. COMER BIEN?

"No alimenta lo que se come sino lo que se digiere".

MANUAL PRACTICO DE COCINA

Obra indispensable para cocineras y para las señoras que desean intervenir en la cocina y en la casa.

Por Carmen de Burgos (Colombine)

Precio de réclame: $ 7.50

Grimm & Kern
LIBRERIA Y ALMACEN DE MUSICA
AHUMADA 99, ESQ. MONEDA

LA CARESTIA DE LA CARNE

Las dificultades en el transporte de animales por ferrocarril

Como una de las causas de la carestía de la carne se ha señalado la poca facilidad de transportes que existe en los ferrocarriles.

En vista de ésto el Director de dicho servicio, don Manuel Trucco, ha enviado una nota al Director de Subsistencias, pidiéndole se le indiquen casos concretos de deficiencias a fin de tomar las medidas conducentes a eliminarlas.

El señor Valdivieso, en contestación, ha indicado los siguientes casos concretos:

1.o Don Julio Buschmann, conocido ganadero de Osorno, dice que hay pedidos de esa ciudad, desde hace mucho tiempo, más de ciento cincuenta carros para transportar animales a Santiago y otros tantos desde las estaciones de Chacayal, Río Negro y otras.

2.o Don Marcos Vásquez, de la Unión, dice que no se ha podido enviar también a Santiago, una partida de novillos y bueyes gordos por la falta de carros.

3.o Don Cardenio Vásquez, se ha acercado a la Dirección a decirnos que en los primeros días del mes pasado, trajo desde Osorno un carro con 19 vacas, de las cuales llegaron 3 muertas y 7 heridas, graves, sin haber ocurrido ningún accidente ferroviario en el camino.

También hay grandes pedidos de carros en Temuco, Quepe, Cajón y Freire.

Don Alberto Valdivieso dejó constancia que ha estado muy lejos de su ánimo formular cargos a la Dirección General de los Ferrocarriles, y que reconoce los decididos propósitos que abriga para eliminar las dificultades en el transporte de animales.

El señor A. Prieto, por el Director de los Ferrocarriles se ha dirigido al señor Valdivieso y le hace presente que la pérdida de ganado alcanza sólo a un 0.052 o|o

Retiro de un comisario de policía

Se encuentra redactado el decreto por el cual se concede el retiro al Comisario de la Policía de Santiago, señor Leopoldo Valenzuela.

Hoy será firmado por el Presidente de la República y el Ministro del
El señor Valenzuela desempeña
Interior.
en la actualidad la jefatura de la primera comisaría.

Precios Muy Rebajados

Anuncia GATH & CHAVES en sus Secciones "Ropa Blanca para Señoras", "Confección Niñas" y "Perfumería".

Una visita a su Tercer Piso, Departamento de "Ropa Blanca para Señoras", brindará a as clientes la oportunidad de conocer buena lencería y de adquirirla a precios de ocasión.

EN "ROPA BLANCA"

GRAN CONJUNTO de modelos de camisas de día, confeccionadas en telas sin ningún apresto y de un tejido compacto y suave, todos estilos elegantes y prácticos, debidamente guarnecidas con tiras bordadas y encajes imitación hilo, en todas las medidas, a $ 4.75 y . . . . $ 4.25

CALZONES haciendo juego con las camisas de día, a $ 4.50, 4.25 y 3.50

CAMISAS de noche, en varias formas, todas de gran aceptación, confeccionadas en madapolan y batista de clase recomendada y con ricos adornos de broderías inglesas, a $ 16.90, 10.90 y 9.90

CUBRE-CORSE de batista, con media manguita, prolijamente adornado con fina tira bordada, a 2.60

EL MISMO MODELO, sin encajes, a 2.25

EN "CONFECCION NIÑAS"

SE LIQUIDA el último saldo de vestidos de percal para niñitas de 3 a 7 años, a 3.90

Vestidos en lana y seda, tapados y trajes de lana, en colores, para Señoritas y Niñas, a precios de liquidación absoluta.

EN "PERFUMERIA"

Continúa la realización de los artículos de tocador: Jabones, Polvos, Cisnes, Shampoo, etc, etc.

GATH & CHAVES Ltd.

LA LIGA DE LAS NACIONES Y LA DOCTRINA MONROE

Los países aliados habrían eceptado la enmienda hecha por los Estados Unidos al proyecto sobre constitución de la Sociedad de las Naciones

En el Ministerio de Relaciones Exteriores no se ha recibido noticia alguna sobre este particular

SE ESTIMA QUE ES NECESARIA UNA ACCION CONJUNTA DE LOS PAISES DE AMERICA, A FIN DE QUE TODOS PUEDAN CONCURRIR CON IGUALDAD DE DERECHOS A LA SOCIEDAD DE LAS NACIONES

Después de la reunión a que se convocó en París a los gobiernos de los países neutrales, a fin de conocer su opinión respecto a la constitución de la Liga de las Naciones, los representantes acreditados de los países aliados han continuado, como se sabe, discutiendo este proyecto, y parece ya un hecho, según se desprende de las informaciones recibidas, que han aceptado la enmienda propuesta por los Estados Unidos en salvaguardia de la doctrina Monroe.

En el Ministerio de Relaciones no hay noticias

En la tarde de ayer nos acercamos al Subsecretario del Ministerio de Relaciones Exteriores, señor don Francisco Donoso Carvallo, y lo interrogamos acerca de si nuestro Ministro en Francia había informado al Gobierno sobre este acuerdo que habrían tomado los aliados respecto a la constitución de la Sociedad de las Naciones.

El señor Donoso Carvallo en respuesta a la pregunta que le hacíamos, nos manifestó que no se había recibido comunicación alguna sobre este asunto de parte del señor Ibáñez, tal vez porque esperaba nuestro representante en París que se le informara oficialmente acerca de los acuerdos que han podido adoptar los aliados.

Una opinión sobre este asunto

En la noche tuvimos oportunidad de conversar con un distinguido político, especialmente versado en estas cuestiones, quien se sirvió darnos las siguientes opiniones:

—Yo no creo que el Presidente Wilson y los países aliados insistan en consignar una cláusula que incorpore la Doctrina Monroe a la Liga de las Naciones, a raiz de que interrogados los diplomáticos suramericanos en París, se han manifestado substancialmente de acuerdo acerca de la impertinencia de semejante adisión.

Para considerar la gravedad que puede tener una medida de esta clase, es preciso tomar en cuenta que la Doctrina Monroe no ha sido nunca definida oficial y definitivamente por los Estados Unidos ni por nadie. Jefferson que es su verdadero autor, le dió una interpretación; Monroe la circunscribió más tarde en su Mensaje; Roosevelt y otros Presidentes de la Unión le han dado después otras interpretaciones, de modo que, en la actualidad, no hay nadie que pueda afirmar que la Doctrina Monroe es esto o es esto otro.

Por otra parte, y talvez dada la misma ambigüedad de esta Doctrina, nunca ha sido consignada en pactos internacionales ni tratada en Congresos Pan-americanos; de modo que parece muy extraño que antes de definirla, se pretenda incorporarla al tratado de más importancia que jamás se ha suscripto como es el que establecerá la Liga de las Naciones.

Se impone una acción conjunta

—Mi parecer es, nos dijo por último nuestro amable informante, que se impone una acción conjunta cerca de los gobiernos aliados a fin de que todos los países de la América puedan concurrir en igualdad de derechos a la Sociedad de las Naciones, ya que de otro modo de nada servirían las gestiones que en este sentido hiciera particularmente nuestra Cancillería.

El doctor don Eduardo Donoso Grille

El temperamento de Eduardo Donoso, lo alejaba por completo de toda ostentación y se complacía en vivir en una especie de aislamiento que no correspondía a sus dotes de inteligencia y a su vasta ilustración.

No debe sorprender por ésto, que sus dignos hermanos hayan querido respetar su voluntad de no dar carácter alguno ceremonioso a sus funerales, privándonos a sus amigos del derecho de acompañar sus restos a su última morada.

Pero queremos darnos la satisfacción de recordar en estas líneas un episodio sobresaliente de sus buenos servicios prestados al país, de los cuales él nunca hiciera caudal.

Con el entusiasmo de la juventud, buscó Donoso un puesto en la Armada durante la guerra del Pacífico, lo que no le fué difícil conseguir, ya que sus estudios con que había iniciado su carrera de médico-cirujano, los tenía bastante avanzados, permitiéndole optar a una plaza de aspirante de la Armada, para la cual fué nombrado el 2 de Agosto de 1879. Fuimos su compañero a bordo del transporte armado "Loa", comandado por el memorable jefe de nuestra Marina de Guerra don Javier Molinas.

Después de algunas excursiones en la costa peruana, nuestro buque tomó parte en el combate de Angamos y más tarde, el 2 de Noviembre, en el ataque y toma de Pisagua.

Los historiadores militares han referido la forma tan inconveniente como se realizó esa operación de guerra. La "carne de cañón", que la formábamos los oficiales subalternos y la marinería, fué generosamente puesta a merced del enemigo que defendía el territorio patrio.

La tropa fué desembarcada frente a frente, cara a cara, contra el adversario atrincherado en las líneas de zig zag del ferrocarril a la Pampa y sobre los mogotes que interrumpen las playas, recibiéndonos con un fuego mortífero, que no nos era posible contestar, en esa aglomeración de hombres amontonados en las lanchas y botes.

Nos cupo en suerte desembarcar de los primeros en las playas del puerto y al regresar a bordo, después de cumplida nuestra misión, los que habíamos salvado ilesos de esa verdadera hecatombe, comentábamos los sucesos que acabábamos de presenciar, al mismo tiempo que se dejaban oír los gemidos de los numerosos heridos llevados a bordo del "Loa" convertido en buque-hospital.

De pronto observamos a Eduardo Donoso que llevaba los pantalones desgarrados a la altura de la canilla. El no había reparado en ello y al llevarse la mano a la pierna, la sacó cubierta de sangre. Había recibido un balazo que le atravesó la pierna, tocando ligeramente la tibia. Nuestro malogrado amigo había pagado también su tributo de sangre, como Contreras, que rindió la vida; Isaza, Villarreal y Santa Cruz. Donoso jamás hizo alarde de este brillante hecho de armas, a pesar de haber sido herido en el campo de batalla y mucho menos para obtener prebendas de ninguna especie.

Así iniciaba su corta carrera naval el entusiasta aspirante de la Armada, don Eduardo Donoso Grille, sobresaliente profesional más tarde, hombre de bien siempre y culto y caballeroso amigo hasta el momento de su muy sentida muerte. El recuerdo de sus compañeros de armas y de sus amigos lo acompañará por mucho tiempo.— **FUENTES M.**

RESFRIADOS CAUSAN DOLOR DE CABEZA

El LAXATIVO BROMO QUININA desvía la causa. Se usa en todo el mundo para curar un resfriado en un día. La firma de E. W. GROVE se halla en cada cajita. Hecho por la PARIS MEDICINE Co., St. Louis, E. U. de A.

Sobretodos
DE MEDIDA
Géneros Importados
$90
SASTRERÍA
La Nueva Villa de Madrid
San Diego esq. E. Ramirez

Dr. VALENCIA C.
DENTISTA
Especialmente: Placas y puentes. Santo Domingo 1280.
16-D

Dr. GIANELLI
Especialidad en sífilis, piel, vías urinarias.
21 DE MAYO 562
Consultas: 1 a 3.

Dr. A. CHIRIBOGA
DENTISTA
dral 1290. (Regresó).
Consultas: 10-12 y 16-18. Cate-

Dirección de Subsistencias

Vendedores ambulantes

Ayer se recibió e nla Dirección de Subsistencias, una nota del Consejo Federal N.o 1, de la Federación Obrera, en la cual se pide se concedan permiso para que puedan ejercer las ventas ambulantes 267 personas, cuyos nombres incluye.

Estos permisos serían transitorios, y mientras se apruebe un Reglamento Municipal sobre estos comerciantes.

En la Dirección, se nos informó, que estas personas no serán autorizadas y en cambio se tratará de agitar el pronto despacho del citado Reglamento.

Los almacenes fiscales han continuado funcionando con regularidad y en el último inaugurado en la población León XIII, se ha obtenido un éito completo.

El señor Director estudió ayer tarde detenidamente la cuestión aprovisionamiento de drogas, para empezar en pocos días más con la venta de estos artículos en los locales de los Almacenes Fiscales.

Campos de ejercicios del Ejército

Entre los asuntos que se encuentran pendientes de la resolución del Ministerio de Guerra, figura el relativo a la adquisición de terrenos cercanos a esta capital, para dedicarlos a campos de ejercicios y de tiro para la tropa del Ejército.

Hace algún tiempo el Ministerio de Guerra solicitó del de Hacienda que designara una comisión de peritos para que efectuara la tasación de unos terrenos que con tal objeto fueron ofrecidos en venta al Gobierno.

Esta comisión, compuesta por algunos ingenieros de la Caja de Crédito Hipotecario, se reunirá en la tarde de hoy, con el objeto de adoptar alguna resolución sobre el asunto que le ha sido encomendado por el Gobierno.

Sabemos que tan pronto como esta comisión emita el informe respectivo, el Ministro de Guerra, señor Bermúdez, tomará una resolución definitiva sobre el particular.

CONTRIBUCION DEL ALCANTARILLADO DE SANTIAGO

Esta contribución debe pagarse por trimestre anticipado en la Dirección del Alcantarillado y Pavimentación de Santiago, Moneda N.o 830, de 10 a 11½ y de 13½ a 16 horas, durante los meses de Enero, Abril, Julio y Octubre.

Expirados estos meses, se cobrarán intereses penales y transcurrido el trimestre respectivo se procederá al cobro judicial.

En consecuencia, durante el presente mes de Abril se pagará sin intereses penales la contribución corespondiente al 2.o trimestre del presente año.

Se advierte que no se admitirá el pago sin haber cancelado previamente los recibos atrasados con sus correspondientes intereses y costas judiciales.

Santiago, Abril de 1919.

EL DIRECTOR.

TRUYOL
PARA SEÑORAS

Si al que a Truyol se acostumbra
Le enseñan otro zapato
Pone pies en polvorosa
Diciendo FU como el gato.

Por su calidad y precio módico está fuera de toda competencia.

DEPOSITO DIRECTO
285 Ahumada 285
José Gil y Cía.

Es muy rico
TE AVANA
Lo conocerá Vd. pronto

Gracias a la nueva partida de casimires de Otoño e Invierno, comprada en buenas condiciones seguiremos vendiendo los **trajes** a precios de Gran Reclame. Corte irreprochable, confección a la vista. **SASTRERIA LA CORONA, Bascuñan 24- Edificio del Portal Edwards.**

LA ULTIMA COSECHA DE TRIGO

Es algo inferior a la del año pasado, pero no en forma que justifique una alarma pública

SOLO SE HAN COSECHADO 300,000 QUINTALES METRICOS MENOS QUE EN 1918

Tendremos trigo suficiente para el consumo y aún para una pequeña exportación

Ayer nos acercamos a la Oficina de Estadística con el objeto de completar nuestras informaciones acerca de la última cosecha de trigo.

—Acabamos de terminar, nos dijo el Director, el cálculo numérico de la última cosecha de trigo blanco. Como ya se los había anunciado anteriormente, ella resulta algo inferior a la del año pasado, pero no en forma que justifique una alarma pública. Sólo se han cosechado unos 300,000 quintales métricos menos que en 1918.

A este déficit habría que agregar el que resulte de la cosecha de trigo candeal, el cual no puede ser de mucha consideración, dada la cantidad relativamente escasa que se siembra de esta clase de trigo. Además los rendimientos obtenidos de este último cereal, parecen bastante satisfactorios en muchos puntos, y eso compensará en buena parte la menor área sembrada.

Todos saben que la cosecha de 1918 nos permitió exportar holgadamente un millón de quintales métricos de trigo y harina. Así, parece que, aún rebajando en algo los cálculos de la oficina, siempre tendremos lo suficiente para el consumo y aún para una pequeña exportación.

Es de observar, sin embargo, terminó el señor Edwards, que no todo lo exportado en 1918, debe atribuirse a un exceso de producción, sino también en parte al sobrante de la cosecha de 1917, que, según lo afirman personas bien informadas, fué más considerable que el que nos dejó el año pasado.

IRREGULARIDADES JUDICIALES

Acuerdo de la Corte de Apelaciones

Ayer se reunió en Tribunal Pleno la Corte de Apelaciones de Santiago, con asistencia del señor presidente don Alfredo Bascuñán Cruz y los Ministros señores Astorquiza, Bezanilla, Lagos, Maldonado, Mackay, de la Fuente, Abalos, Lazo de la Vega y Santapau.

Se dió cuenta de un escrito del abogado de turno en lo criminal, don Blas Gallo Valenzuela, en que denuncia graves irregularidades y abusos del primer oficial de la secretaría del cuarto juzgado del crimen de esta capital, Juan Soto, e indica la conveniencia de que se designe a un Ministro para que investigue los hechos y se avoque el conocimiento del proceso respectivo.

Se acordó que se llamase al juez del cuarto juzgado, señor Aguirre y se le encomienda la rápida investigación de los abusos denunciados y dé cuenta por escrito dentro del plazo de ocho días del resultado de sus gestiones.

Se dió cuenta también de que Alberto Arduino, se presentó ante el presidente y denunció que había sido víctima de excesiones ilegales por parte del secretario accidental del juzgado de apelaciones de esta ciudad y del receptor de apellido Martínez.

El Tribunal también acordó encomendar la investigación de ese denuncio al juez de apelaciones, don José Miguel González, quién deberá imponer en el plazo de ocho días sobre el resultado de su diligencia.

Se acordó igualmente que el presidente del Tribunal se impusiera del proceso instruído por el tercer juzgado en lo criminal sobre el denuncio de abusos cometidos por el primer oficial de la secretaría del segundo juzgado del crimen, Alfonso Rojas, hecho por don Benjamín Riquelme ante esta Corte.

Reglamentos de Aduanas

Por decreto de fecha reciente, el Ministerio de Hacienda ha ordenado substituír el artículo 256 del Reglamento de Aduanas, por el siguiente:

"El tránsito de las mercaderías procedentes de los países limítrofes podrán efectuarse por todos los puertos mayores de la frontera terrestre, con destino al extranjero o a cualquiera aduana de la República.

Farmacéuticos de Punta Arenas

La Sociedad de Farmacéuticos de Punta Arenas se ha dirigido telegráficamente al Ministerio del Interior, solicitando que se amparen los derechos de sus miembros, muchos de los cuales, según dice la comunicación respectiva, se han visto últimamente hostilizados por un Consejo Local que funciona en aquella ciudad.

El Ministro del Interior, señor Quezada, envió ayer una comunicación a la Gobernación de Punta Arenas, en la cual pide amplios informes sobre este denuncio.

Nombramiento de Intendentes

Con fecha de ayer, el Ministerio del Interior ordenó extender los decretos por los cuales se nombra a los señores Luis Martiniano Rodríguez y Manuel Celis Maturana, para que desempeñen las Intendencias de O'Higgins y de Arauco, respectivamente.

—Ayer se dió curso al decreto que nombra Intendente de Talca al Coronel don Julio Navarrete.

El Regimiento Lanceros

Por informaciones recientes se sabe, que el Gobierno ha resuelto últimamente trasladar el Regimiento Lanceros, de guarnición en Tacna, a la ciudad de Antofagasta.

El Ministro del ramo, señor Bermúdez, se encuentra preocupado en estudiar este asunto y vez modo de dejar el batallón de guarnición en la ciudad de Tacna.

Visite hoy mismo la Farmacia

"LA HUMANITARIA"

y se hará cliente.

No hay quién compita con nuestros precios.

268-AHUMADA-268

3-D

EN HONOR DEL CANCILLER ECUATORIANO

El Martes le ofrecerá un banquete el Ministro de Relaciones

Ayer pasó a despedirse del Presidente de la República el Ministro del Ecuador en Chile, señor don Augusto Aguirre Aparicio, quien, como se sabe, ha sido nombrado Ministro de Relaciones Exteriores de su país.

El señor Aguirre Aparicio partirá a asumir sus nuevas funciones el 12 del actual.

El Martes próximo, en la noche, nuestro Ministro de Relaciones y señora de Barros Borgoño, le ofrecerán un banquete de despedida en su casa habitación.

Han sido invitados los representantes diplomáticos extranjeros, los Ministros de Estado y altas personalidades políticas y sociales.

Federación de la Clase Media

LA ASAMBLEA DEL DOMINGO

Asistirá a ella el eminente ciudadano don Jorge Montt

En la tarde de ayer, una comisión compuesta de los señores Agustín Torrealba, Manuel Marín, Víctor Naranjo y Aurelio Díaz Meza, se acercó al domicilio del ex-Presidente de la República don Jorge Montt, con el objeto de invitarlo a la asamblea que se realizará el Domingo 6 del presente, en la Biblioteca Nacional, a las 5 de la tarde.

El señor Montt había manifestado en distintas ocasiones sus simpatías por el gran movimiento que se ha iniciado en el país en favor de la Clase Media y declarado su propósito de secundarlo con entusiasmo.

La comisión de la Junta Constituyente fué amablemente recibida por el eminente ciudadano y tuvo el agrado de oir de sus labios las más entusiastas felicitaciones por la labor que ha realizado hasta este momento en la organización de la Federación.

El señor Montt pidió a sus visitantes que lo consideraran partícipe en sus ideales; agregó que él se consideraba precisamente en la Clase Media, puesto que todo lo que hubiere sido, todo lo que era, lo debía exclusivamente a su propio esfuerzo.

Para terminar, el señor Montt dijo a los miembros de la comisión que asistiría con mucho agrado a la asamblea del Domingo en la Biblioteca Nacional y pidió que se le proporcionara una copia de los estatutos que se presentarán a esa asamblea.

Puede decirse, pues, que esta reunión plena de la Clase Media de Santiago, tendrá excepcional importancia.

Las delegaciones de las provincias llegarán a Santiago el Sábado. Los registros continúan abiertos en Compañía 1020.

La Junta Constituyente sesionará extraordinariamente esta tarde.

Retreta en la Plaza de Armas

Damos en seguida el programa que ejecutará hoy la banda del Regimiento Pudeto en la retreta de la Plaza de Armas:

1). Tárrega. —Serenata.

2). Marinis. —Firenzi, Obertura.

3). Verdi. — Trovador, Selección.

4). Litz. — Preludios sinfónicos.

5). Ponchielli. — Gioconda, Fantasía.

6). Breton. — Dolores, Marcha.

El Gran Remedio Universal

el único comprobado por medio de la radiografía que cura la tuberculosis (tisis). Pruebas a la vista. Afamado desde 1887. Cura radicalmente: cáncer, gangrena, sífilis, enfermedades hígado, riñones, del estómago, Nitro Ozona, Lowe-Weisslog, pulmones, bronquitis, faringitis, asma, hipertrofia, diabetes, albuminuria, reumatismo, hidropesía, obesidad, raquitismo, epilepsia, apoplegía, anemia, catarro intestinal, disentería, apendicitis, peritonitis, almorranas, fístulas, furunculosis, heridas, úlceras, tumores, contusiones, quemaduras, picaduras venenosas, enfermedades piel, sangre, enfermedades secretas. Prodigioso en aneurisma, en enfermedades del corazón, cerebro, vista, espina dorsal, etc. Viruela, peste negra, hemorragia, peste bubónina, tifus, pestes y fiebres en general, son vencidas a las pocas horas con repetidos lavados intestinales y tomas. Igual tratamiento para demás enfermedades. Catecismo Nitro-Ozona, consúltelo todo enfermo, sea cual fuere el mal, encontrará el medio seguro de sanar radicalmente. Remítolo gratis a quien lo pida.

LUIS LOWE,

Casilla 832.—Claras 149.—Santiago.—Droguería Daube y Boticas principales

Ojo! - Colegiales - Ojo!

Sírvanse consultar los precios de nosotros antes de verificar sus compras.

Toda clase de Cuadernos, Textos para Colegiales, Utiles, Papeles, etc. etc.

A precios más bajos en Plaza

Grimm & Kern

AHUMADA 99, esq. Moneda

NUEVA ESTACION

Tenemos en venta todo el surtido completo de géneros de **LANA y SEDERIAS**, lo más apropiado a la moda, a precios convenientes.

ARTICULOS DE RECLAME

1.er LOTE

GENEROS apañados para Invierno, colores de moda, el metro . . . . . $ 4.90

2.o LOTE

ARMURE de pura lana, colores de moda ancho 100 ctm., el metro . . . . . $ 8.90

3.er LOTE

COTE DE CHEVAL gran surtido de colores, ancho 1.30 ctm., el metro . . $ 14.00

4.o LOTE

GENEROS de pura lana, buena clase, gran surtido de colores, ancho 1.40 ctm., el metro. . . . . $ 13.50

TERCIOPELO NEGRO, especial para sombreros, el metro. $ 6.25

TERCIOPELO INGLES, colores surtidos, especial para trajes, el metro . . . . . . $ 7.50

CASA FRANCESA

MEJORAMIENTO DE LOS SERVICIOS DEL EJERCITO

El establecimiento de una Escuela de Tiro de Artillería

EL MINISTRO DE GUERRA CONSIDERA INDISPENSABLE LA CREACION DE INSTITUTOS TECNICOS

PAPEL QUE ESTAN LLAMADOS A DESEMPEÑAR EN UN EJERCITO LOS SERVICIOS DE AVIACION Y LAS ESCUELAS DE TIRO

Son conocidos del público los propósitos manifestados en diversas ocasiones por el Ministro de Guerra y Marina, señor Enrique Bermúdez, en orden al mejoramiento de nuestras instituciones armadas.

No hace mucho, después de haber presenciado personalmente los ejercicios efectuados en el campo militar de "El Culenar", por los cuerpos de artillería de esta guarnición, el señor Bermúdez estuvo de acuerdo con las autoridades militares en lo que se refiere a la necesidad de crear entre nosotros una Escuela de Tiro de Artillería, a fin de perfeccionar una de las ramas más importantes de la fuerza armada.

Dijimos en nuestra edición de ayer, que el Ministro del ramo había conferenciado detenidamente sobre este particular con el Presidente de la República, quien habría encontrado por demás aceptable las ideas expuestas por el señor Bermúdez en el sentido de crear cuanto antes un establecimiento de esta naturaleza.

En la tarde de ayer abordamos al señor Ministro de la Guerra a fin de inquirir algunas declaraciones sobre este asunto.

La creación de la Escuela de Tiro, nos dijo, responde a una necesidad justamente sentida en nuestro Ejército, y ella vendría a satisfacer una aspiración general de los jefes y de todo su personal.

El establecimiento de instituciones técnicas destinado a la enseñanza militar, continuó, ha merecido siempre especial interés de parte de todas las personas que están al tanto de las necesidades de nuestras instituciones militares. Tenemos actualmente la Escuela de Aviación, la de Caballería, y está resuelto el establecimiento de una Escuela de Tiro de Artillería.

Más tarde, el adelanto y el incremento de los servicios pondrán en evidencia la necesidad de crear una Escuela de Tiro de Infantería.

El señor Bermúdez nos expresó en seguida que el Presidente de la República se ha manifestado también de acuerdo con la creación de la Escuela de Tiro, y que ha ofrecido poner cuanto esté de su parte, por realizar a la brevedad posible este anhelo del Ejército.

Nos agregó que actualmente se encuentra empeñado en estudiar las disposiciones de los reglamentos respectivos, a fin de consultar en ellos las disposiciones por las cuales se regirá la nueva institución, preocupándose al mismo tiempo de buscar la mejor manera de aprovechar los elementos existentes para su instalación inmediata. Poco a poco, se procuraría más tarde, su ensanche y el mejoramiento de sus diversas reparticiones.

Refiriéndose al lugar en que funcionaría la nueva Escuela, el señor Bermúdez nos manifestó que con seguridad funcionará en el campo militar de "El Culenar", que se presta admirablemente para los ejercicios de tiro. El Ministerio ha llamado ya al comandante Medina, jefe de la 7.a Brigada de Artillería, a fin de obtener algunas indicaciones relacionadas con el aprovechamiento de los elementos con que por de pronto se contaría para este efecto.

El señor Bermúdez se refirió en seguida a la importancia decisiva que la aviación y el tiro han alcanzado en todo ejército bien organizado.

Debemos prepararnos, terminó, para el gran resurgimiento que tendrán en época no lejana los servicios de aviación militar y civil.

CUERPO DE BOMBEROS

Sesión del Directorio General. — Se acuerda denunciar el peligro que encierra el mal estado de numerosos grifos de agua en la ciudad

En cumplimiento de los reglamentos del Cuerpo de Bomberos, ayer tarde celebró sesión el Directorio General de esta institución, presidida por el Superintendente, don Luis Claro Solar, y con asistencia del comandante y de numerosos directorios de Compañías.

Se aprobó el acto de la sesión anterior y en seguida se dió cuenta del movimiento de incendios ocurridos en el mes de Marzo que acaba de terminar.

Se hizo después un detalle-exposición del balance de tesorería en el citado mes de Marzo, el cual no ha sufrido alteración en cuanto a la deuda que arroja el balance general, contemplado en la Memoria del año 1918.

Finalmente se estudió la delicada y peligrosa situación que se ha ido produciendo en los últimos meses, con motivo de la descomposturas, por diversas causas, de numerosos grifos de agua en el radio urbano de la ciudad, lo que imposibilitaría la rapidez de un ataque a una propiedad amagada por un incendio, en los primeros momentos, ya que ha sucedido casos en que el agua falta en las alcantarillas y su extracción misma se hace generalmente difícil.

Estas descomposturas se atribuyen al personal de la policía de aseo en cargada del riego de las calles y en parte también a la remoción de los pavimentos que dañan los grifos o los inutilizan dejándolos bajo tierra.

A indicación del señor comandante, se acordó enviar comunicaciones al señor Intendente de la provincia y al señor Primer Alcalde, dándoles a conocer esta grave deficiencia y manifestándoles que, a las representaciones hechas por la Comandancia a la Empresa de Agua Potable, está ha respondido que el arreglo de estos grifos no es una cuestión de su incumbencia.

Pago de impuestos

El Ministerio de Hacienda ha expedido un decreto por el cual se dispone que, siempre que en un instrumento se acumulen cuentas, facturas o planillas correspondientes o ventas diversas, detalladas o en resumen, deberá pagarse el impuesto que corresponda a cada una de ellas. Los memorandums, certificados o cualquier otro documento que importe en el hecho un recibo de dinero, deberán también pagar el impuesto que a éstos corresponde.

Piorrhea

Dientes flojos, supuración y sangradura de las encías, se curan de manera absoluta con el gran específico

PIORRHINE

Basta un frasco para una curación.

Mande usted $ 7.20 y le mandaremos un frasco libre de gastos, a cualquier punto de la República.

DEPOSITOS:

S. A. Droguería Francesa, Ahumada 243, Casilla 22-D.

Botica Bristol, Ahumada 343, Casilla 1538 y en todas las buenas Boticas.

SANTIAGO

$ 85

Hacemos ternos sobre medidas con forros y hechuras de 1.a

GRAN RECLAME

$ 25

Hacemos pantalones de fantasía sobre medida

DE LA ACREDITADA SASTRERIA

"EL FARO"

DELICIAS 3107

En el Primer Juzgado Civil

El juez señor Givovich suspende a tres empleados de secretaría.—Auto en que se fijan las horas de asistencia del personal

Hemos dado cuenta en detalle de las diversas incidencias producidas entre el juez del primer Juzgado Civil y el Secretario señor Lira.

En el día de ayer ha ocurrido otro hecho en el mismo tribunal, que ha sido vivamente comentado entre los asistentes a estrados.

El señor Isaac Givovivh dictó un auto suspendiendo a tres empleados de la secretaría, el que fué reconsiderado momentos después debido a la discreta intervención del Ministro Visitador don Ricardo Dueñas.

Antes de retirarse de su despacho, el juez dictó un nuevo auto en el que fija las horas de asistencia del personal de secretaría, entre las 0 1|2 horas y las 16.

Se estima que en esto existe un error, y que talvez se pensó escribir 11 1|2 horas donde se puso 0 1|2.

Partida de nuestro Ministro en Colombia

El Miércoles próximo se embarcará en Valparaíso el Ministro de Chile en Colombia, señor Diego Dublé Urrutia.

Cónsul de Holanda

S. M. la Reina Guillermina, por decreto real del 2 de Enero de 1919, ha nombrado Cónsul de Holanda en Santiago al señor Elías de Marchena Junior.

Dr. Gustavo Cerda López

DENTISTA

Atiende su clientela desde el 20 de Marzo. A. Prat 1548.

Defunciones

Abril 2. — Etelvina Bravo, de 4 años; Ana Martínez, de 1; Ernesto Flores. de 2; Abelardo Flores, de 28; María Alvarado, de 17; Tomás Farías, de 24; Samuel Carreño, de 33; Mercedes Contreras, de 71; Rosa Pinto, de 54; Raquel Infante, de 40; Eloy Avendaño, de 22; Tránsito González, de 50; Zenovia Plaza, de 43; y nueve menores de un año.

Pensión a domicilio

necesito Compañía 1737, de 10 a 12 horas, o por escrito a Casila 81-D.—A. M. O.

VIÑA

Errazuriz-Panquehue

Son los preferidos del público de gusto delicado. El mejor vino para familias y pensiones. Pida Ud. Etiqueta blanca y Pinot al

Depósito de Santiago

SANTA ROSA N.o 835

Teléfono 6164 — Matadero.

3-D

CARLOS DUVAL

Corredor de la Bolsa de Comercio—Acciones, Bonos, Oro

Casilla 2266 --- Tel. 1812 --- BANDERA 57

BORAX

DE PRIMERA CLASE

Ofrecemos a precios sin competencia.

Raab, Bellet y Cia.

SANTIAGO, ESTADO 235,

Talca, Comercio 840

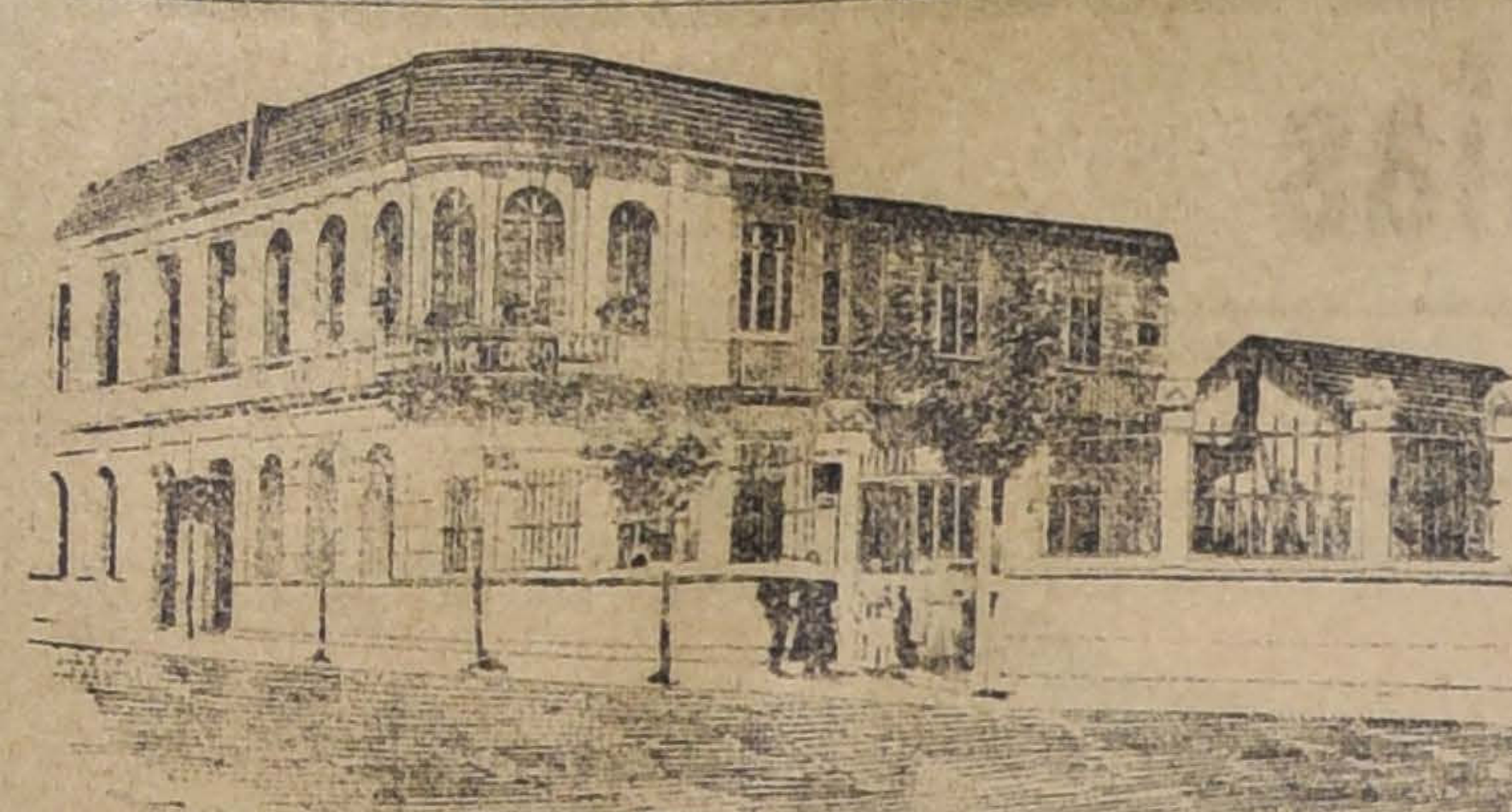

SANATORIO -- AV. MATTA 586

GRAN PENSIONADO PARTICULAR GENERAL

Para enfermos de operación o que necesitan tratamiento médico por los doctores del Sanatorio o de fuera. Asistencia completa a parto: $ 300. Pabellón aislado para enfermas con fiebre. Salas de operación, curaciones, baños, electricidad, laboratorio, jardín, gran parque.

DR. AQUILES RIVEROS (Propietario)

Educación

NUEVO PROFESIONAL. — Después de rendir un examen satisfactorio, ha obtenido su título de médico veterinario, el señor Julio Calderón Agez.

Su memoria versó sobre "Profilaxia sobre la tuberculosis en el ganado vacuno y diversos métodos de diagnósticos por la tuberculina".

ESCUELA PROFESIONAL. — La señora Pilar Fariña de Ovalle ha sido nombrada, en propiedad, profesora de bordados de la Escuela Profesional de Niñas N.o 2 de Santiago.

ESCUELA DE COELEMU. —El ingeniero de lo provincia de Concepción ha informado a la Dirección de Obras Públicas, sobre el estado de los trabajos de construcción de la Escuela de Coelemu.

Se encuentra terminada la cubierta de uno de los patios y dentro de poco estarán concluídos los trabajos de albañilería.

Los materiales empleados son de buena calidad y la construcción se hace de acuerdo con las especificaciones del contrato.

POR LA FAMILIA DE UN MAESTRO. — El Sábado próximo a las 21 horas, se llevará a efecto en el local de la Escuela Olea, Avenida Matta N.o 907, el concierto musical que a beneficio de la familia del señor Guillermo Díaz L., fallecido últimamente, han preparado los profesores de las escuelas Olea y Cousiño, con la generosa cooperación de conocidos artistas.

No dudamos de que las personas que tuvieron oportunidad de conocer a aquel profesor, contribuirán eficazmente, al noble fin que se persigue.

En esta fiesta se estrenará el biógrafo que obsequió la familia de don Alberto Cousiño a la Escuela Nocturna Luis Cousiño.

Las entradas se expenden en el local de las escuelas ya citadas.

Damos a continuación el programa respectivo:

Primera parte

1.o Discurso alusivo por uno de los miembros de la Comisión Organizadora.

2.o Tschazskowsky. — Gran polonesa, piano por la señorita Haydee Hartley.

3.o Ricardo Gil. — "La Manta", poesía declamada por la señorita Carmen Ortúzar González.

IV. George Bizet. — "Il fior...", romanza de la ópera "Carmen", interpretada por el tenor Carlos Tanner, acompañado al piano por el maestro don Aníbal Aracena Infanta.

V. Vieuxtemps. — "Reverie", violín, por el señor Ricardo Vásquez.

6.o Víctor Hugo. — "Los infelices", versión castellana de Blanco Belmonte, poema interpretado por el profesor de declamación don Luis Ortúzar González.

7.o Moscowsky. — Vals de concierto, piano, señorita Esmeralda Délano R.

8.o Massenet. — "Il sogno", de la ópera "Manon", por el señor Tanner.

Segunda parte

Biógrafo. — Se pasarán hermosas películas.

COMITE CENTRAL PRO-INSTRUCCION PRIMARIA OBLIGATORIA.— Hoy Jueves 3 de Abril celebrará sesión este Comité, a las 21.30 horas, en los salones de la Unión Comercial, Estado 33.

Tabla:

Celebración de la Asamblea, donde se tratará el problema desde el punto de vista pedagógico, económico y social.

Estudio del proyecto del señor Kraemer. Este proyecto, a juicio del autor, salvaría la situación económica, sin gravar las rentas fiscales.

Medios de arbitrar fondos para atender a los gastos que demande la campaña.

Esta sesión es muy importante y es necesario que recurra el mayor número de delegados, dada la naturaleza de los acuerdos que se van a tomar.

AYUDANTES DE ESCUELAS —Ayer quedó firmado por el Presidente de la República y por el Ministro del ramo, el decreto por el cual se designa al personal de escuelas primarias de la República, propuesto por la Inspección General de Instrucción Primaria.

Estos propuestos han sido proveídos después de un mes de es-
creto.
tar redactado el respectivo de-

Noticias administrativas

EL MINISTRO DE INDUSTRIA. —Ayer se dirigió a su fundo El Retiro el Ministro de Industria señor Luis Serrano Arrieta.

Regresará probablemente en la tarde de mañana.

CAJA DE AHORROS DE EMPLEADOS PUBLICOS.— En la última junta general de imponentes de la Caja de Ahorros de Empleados Públicos se reeligió como consejeros, por un nuevo período de dos años, a los señores Luis Barros Borgoño, José Miguel Besoaín, general Luis Altamirano, Luis Silva Briones y Enrique Vergara R.

FERROCARRIL DE PUA A TRAIGUEN.— Para los gastos de inspección técnica del Ferrocarril de Púa a Traiguén, durante el primer trimestre del año, se ha solicitado la suma de 9,000 pesos.

DE LONCOCHE A VILLARRICA. —Para proseguir los estudios de la construcción del Ferrocarril de Loncoche a Villarrica, se ha pedido la suma de 10,000 pesos.

ALCANTARILLADO DE ANTOFAGASTA.—Para pagar los gastos de inspección técnica de las obras de alcantarillado de Antofagasta, se ha pedido la cantidad de 8 mil pesos.

FABRICACION DE SOMBREROS. —Próximamente se dirigirá a Europa el comerciante e industrial de esta plaza don Andrés Launay.

El Consejo Directivo de la Sociedad de Fomento Fabril se ha dirigido al Ministerio de Relaciones, por intermedio del de Industria y Obras Públicas, solicitando se comisione ad-honorem al señor Launay, para que estudie en Europa los nuevos procedimientos y maquinarias usados en la fabricación de sombreros.

REPARACION DE EDIFICIOS.— El Ministerio de Industria ha aprobado el plan general de reparaciones urgentes de edificios públicos, elaborado por la Dirección de Obras Públicas.

En el presupuesto se consulta con este objeto la suma de 600 mil pesos.

REPARACION DE CAMINOS.— Se han concedido las siguientes cantidades para reparación de caminos en las provincias que se indican: provincia de Linares, 40 mil pesos; Ñuble, 20,000; Arauco, 4,000; Atacama, 5,000; Malleco, 10,000; Cautín, 8,000.

OFICIAL DEL REGISTRO CIVIL DE PUTAENDO.—Para proveer el puesto de oficial del Registro Civil de la 1.a circunscripción del departamento de Putaendo, la I. Corte de Apelaciones ha formado la terna que sigue:

Argandoña Humberto, Fontecilla R. Julio, Silva Maximiliano.

OFICINA TELEGRAFICA DE PRUEBA.— Con el objeto de instalar una oficina telegráfica de prueba, se han puesto a disposición del Telégrafo del Estado los terrenos fiscales ubicados en la quebrada de Chiza, del departamento de Pisagua, cuya superficie es de 30 metros de frente por 40 de fondo.

ACEPTACION DE RENUNCIAS. —Se aceptó la renuncia que hizo del puesto de oficial de la sucursal N.o 4 de Correos de Santiago, la señora Amanda A. v. de Garín. En su reemplazo se nombró a doña Rosalía Cristi.

—También fué aceptada la renuncia del telegrafista de la oficina de Iquique, señor Ramón Zamorano.

CORREO DE TARAPACA.—Mientras el administrador de Correos de Tarapacá permanece haciendo uso de una licencia que le ha sido concedida últimamente, será reemplazado en su puesto por el señor Manuel J. Cortínez.

JUNTA DE BENEFICENCIA DE LA SERENA.— Fué aprobado por el Gobierno el presupuesto de entradas y gastos presentado por la Junta de Beneficencia de La Serena.

LICENCIA.— Un mes de licencia se concedió al inspector de la Sección de Seguridad de Santiago, señor Pedro V. Meza.

DESINFECTORIO PUBLICO DE IQUIQUE.— El Ministerio del Interior ha declarado vacante el puesto de jefe del Desinfectorio Público de Iquique, por no contar la persona que lo servía con los requisitos que exige el reglamento respectivo.

ADUANA DE ARICA.— Ha sido nombrado oficial 1.o de la Alcaidía de la Aduana de Arica, el señor Luis Araos.

Oficial 2.o de la misma repartición se nombró al señor José Nieves Gómez.

Guarda 1.o, al señor Ernesto Westendorff; y

Guarda 2.o, al señor Eduardo Stumptner.

SOCIEDADES ANONIMAS.— Por el Ministerio de Hacienda se ha declarado legalmente instalada a la sociedad anónima denominada Desvío y Malecón del Norte, de la ciudad de Coquimbo.

Por el mismo departamento han sido aprobados los estatutos de la compañía chilena de seguros "La Catalana".

ESCUELA DE BELLAS ARTES.— Por decreto del Ministerio de Instrucción, ha sido nombrado inspector general de la Escuela de Bellas Artes, el señor Carlos Lagarrigue.

Ejército y Armada

CONDECORACION POR AÑOS DE SERVICIO. — Se ha concedido la Estrella de Plata por 20 años de servicios a los capitanes señores José M. Arce, Arturo Maillard, Guillermo del Pozo y Luis Opazo.

EN EL ESTADO MAYOR. — El capitán don Guillermo Zavala continuará prestando sus servicios en el Estado Mayor General.

EL COMANDANTE GENERAL DE ARMAS. — Anteayer reasumió el mando de la II División y la Comandancia General de Armas, el general José María Bari.

REGLAMENTO DE LA ESCUELA DE AERONAUTICA. — Se ha reformado el Reglamento Orgánico de la Escuela de Aeronáutica, en la parte que se refiere a la admisión de alumnos.

Según esta reforma, se admitirán en este establecimiento alumnos de toda clase de armas.

DESTINACIONES. — El teniente don Rodrigo Román pasará a prestar sus servicios en el Regimiento Tacna, dejando el Chorrillos.

—El teniente don Guillermo Parada pasará al Grupo Borgoño, dejando el Tacna.

—Al Maipo, dejando el Valdivia, ha sido destinado el teniente don Humberto Gaete.

—El teniente coronel don Alberto Gutiérrez pasará a formar parte de la Comisión de Experiencia, dejando de pertenecer a la Inspección de Tiro de la I Zona.

—A la Inspección de Depósitos de Armamentos pasará el teniente don Alejandro Villalobos, dejando el Cazadores.

—El mayor señor Alberto Bravo pasará como ayudante de la Comandancia General de Armas de Concepción, dejando de estar a disposición del Ministerio de Guerra.

—El teniente don Enrique García pasará al Batallón de Tren N.o 4, e ingresará como oficial comandado de la Escuela de Caballería.

OFICIAL DEL ESTADO MAYOR. —El capitán don Bolívar Bravo pasará a la I División, como oficial del Estado Mayor.

SE LES NECESITA. — En el Departamento de Tiro Nacional de Reclutamiento y Estadística del Ministerio de Guerra, se necesita al ciudadano José Ignacio Badal Jiménez.

—En la II División se necesita al señor Luis García.

PRESENTACIONES. — A la Comandancia General de Armas se presentaron ayer los tenientes señores Alberto Ugalde Villaseca, de Puerto Montt; Santiago Danús Peña, de Los Angeles, y Eduardo Méndez, de Santiago.

Cuestiones locales

Tránsito público

La Alcaldía dictó ayer un decreto por el cual modifica la dirección que deben seguir los vehículos por las calles de la ciudad y su estacionamiento en la siguiente forma:

Art. 1.o—Los conductores de toda clase de vehículos que transiten por las calles de la ciudad, los dirigirán conservando la derecha en su marcha lo más cerca posible a las cunetas de las aceras, aún en las calles en donde es facultado el tránsito en un solo sentido. El vehículo que se encuentre con otro en sentido opuesto, tomará la derecha; y el que quiera pasar delante de otro lo hará por la izquierda.

Todo vehículo deberá dar paso al tranvía.

Los vehículos de carga no podrán transitar por las líneas de tranvías.

Art. 2.o Se prohibe el estacionamiento de vehículos frente a las esquinas donde deben detenerse los tranvías en espera de que suban o bajen pasajeros. Se autoriza en las demás esquinas el estacionamiento hasta de cuatro vehículos para pasajeros.

ALCANTARILLADO PUBLICO.— La Inspección Municipal de Higiene efectuó ayer una visita de inspección a los barrios comprendidos entre las calles de Bulnes, Santo Domingo y Rosas y Merced entre Plaza de Armas y San Antonio.

La inspección pudo constatar que el servicio de alcantarillado en esos puntos adolece de algunas deficiencias, las que serán puestas en conocimiento de la Inspección Fiscal del Alcantarillado.

INFRACCIONES MUNICIPALES. —Debido a la actividad desarrollada por los inspectores municipales, se han enviado a la Sección de Seguridad en los últimos tres días, 2,500 órdenes de arresto contra infractores a los reglamentos del Municipio.

En el Juzgado de Policía Local existen también 3,000 órdenes más que serán enviadas a la Sección en la semana entrante.

Como la inspectoría de la Sección —según se nos informa—soló dispone de 8 agentes para dar cumplimiento a las 5,00 órdenes citadas, se estima imposible hacer ese trabajo con los 8 agentes citados.

En esta situación, los señores Alcaldes acordaron ayer solicitar de la Intendencia el aumento de las plazas de agentes de esta Inspectoría.

FRUTERIA SIN PATENTE.— Ha sido denunciada a la autoridad local la existencia de un negocio de frutería que no paga patente, en la calle del Puente N.o 583.

La casa está habitada por un médico y la dueña del negocio promueve continuamente desórdenes con la policía, según lo aseveran los comerciantes vecinos.

CALLE DE AHUMADA.— Ayer ha quedado definitivamente entregada al servicio público la línea de tranvías de la calle de Ahumada, cuya circulación se encontraba suspendida con motivo de los trabajos que se ejecutaban en el pavimento de la vía.

EL BARRIO ESTACION. — Se inaugura ayer el alumbrado público eléctrico.— Entusiasmo del vecindario.—La tarde de ayer fué de fiesta para el barrio situado al poniente de la Estación Central de los Ferrocarriles, donde hay un comercio activísimo y una numerosa población. Todo el sector comprendido entre las calles de Borja y Arica y las Avenidas del Ecuador y General Velásquez, en todo más de veinte manzanas, está desde ayer alumbrado en sus calles con luz eléctrica. Con esto se ha desterrado el alumbrado mixto que allí existía, de gas en unas partes y de parafina en otras, que no llenaba las necesidades de la abundante población, especialmente el último.

Las calles se vieron en las primeras horas invadidas por numeroso gentío que gozaba de los beneficios del nuevo servicio, debido en buena parte al tesonero empeño del segundo Alcalde señor Nicasio Retamales.

En casa del señor Jacinto Fuenzalida se festejó ayer con una comida al señor Retamales, a la que asistieron don Eduardo Edwards y otros prestigiosos vecinos.

PAGO DE CONTRIBUCIONES.— En vista de las medidas adoptadas por la Alcaldía para garantirse el pago de la contribución de haberes, de pedir al Conservador de Bienes Raíces se deje constancia del gravamen que pesa sobre las propiedades que no han pagado esa contribución, son numerosos los deudores morosos que se han acercado a la Tesorería Municipal para hacer el pago indicado a fin de evitar que sus propiedades aparezcan con gravámenes que les dificulten operaciones comerciales.

Igual cosa está pasando con los deudores de patentes, cuyos negocios se ha resuelto clausurar en vista de la falta de pago del impuesto de patentes.

PROPIEDADES PARA ESCUELAS.—A las propuestas pedidas por la Alcaldía para adquisición de propiedades para la instalación de escuelas municipales de instrucción primaria, se presentó solamente don Alberto Latham, que ofrece una propiedad en la calle de San Ignacio, más allá de la Avenida Matta, por la suma de $ 50,000.

CAJA DE AHORROS DE EMPLEADOS MUNICIPALES. — Ayer se reunió el Consejo de esta Caja, bajo la presidencia del Alcalde señor Ugarte. Se estudiaron varias solicitudes de jubilación y se resolvieron otros asuntos que se encontraban pendientes.

Drogas
Específicos
Perfumería
Recetas

a los más bajos precios de plaza le ofrece la

FARMACIA
"LA HUMANITARIA"

268 - AHUMADA - 268.

CONVENZASE

3-D

NEUMATICOS
"GOODYEAR"
880 x 135
820 x 135
para Hudson Super-Six.

Acabamos de recibir:

GRAHAM, ROWE & Co.

BANDERA 267

GUIA PROFESIONAL

ABOGADOS

ARTURO ALESSANDRI
ARTURO ALESSANDRI R.
VICTOR ACEVEDO L.

Domicilio y estudio. Delicias 1158, horas de oficina: 9 a 11.30 y de 16 a 18.30. Tlef. Ing. 1414 Telf. Nac. 1833

CARLOS A. RUIZ B.

Morandé 482.

ERNESTO BARROS JARPA

Gálvez. 88. Teléfono 1845.

CLARO Y Cía.

Luis Claro Solar, Samuel Claro Lastarria, Héctor Claro Salas, Fernando Claro Salas. Morandé 231. Teléfono 2355.

ALCIBIADES CARRILLO

Trasladóse Bandera 161. Casilla 1214.

LUIS MALAQUIAS CONCHA S.

Asuntos civiles, criminales, accidentes, apelaciones. Compañía 1065. Casilla 1088.

VICTOR CELIS MATURANA
LEON DEPASSIER

Oficina de asuntos judiciales. Morandé 432. 2853.

J. ENRIQUE COSTA
y JORGE COSTA

Teléfono 1076. Santo Domingo 1131.

ALBERTO DURAN B.

Santo Domingo 1145. Casilla 2914.

FERNANDO MALLER BORDEU
ROBERTO URZUA PUELMA

Morandé 291. Piso 2.o, of. 14.

FERNANDO ERRAZURIZ TAGLE

Notario-abogado. Bandera 345. Casilla 926, desde las 9 h. a las 18 h.

HERMAN ECHEVERRIA C.

Morandé 244. Domicilio Carrera 172.

JORGE ERRAZURIZ TAGLE

Morandé 434. Casilla 2592.

NICANOR ELGUETA N.

Galería Alessandri 19-A (altos). Teléfono Inglés 586.

FERNANDO FIGUEROA V.
CARLOS VICUÑA FUENTES

Estudio: Catedral 1355. Casilla 3694 Teléfono 930.

ARTURO FERNANDEZ P.

Morandé 450. Teléfono Inglés 27.

GALV. GALLARDO NIETO

Ahumada 168, altos. Telef. 2345.

BELFOR FERNANDEZ

Abogado. Horas: 11-12 y 16-18. Morandé 440, altos. 1016-D-8

DANIEL FELIU
OSCAR FELIU H.

Merced 557. Teléfono 582. Casilla 3277.

JORGE GALLARDO NIETO

Asuntos civiles y criminales.—Morandé 356. Teléfono 1956.

MANUEL GAETE FAGALDE

Notario-abogado, Huérfanos 1242. Teléfono Inglés 1355. De 9 a 18.30. Domicilio: Vergara 261.

EDUARDO GREZ PADILLA

Catedral 1425. Teléfono 1144.

HECTOR ARNALDO GUERRA

Juicios criminales y civiles. Estudio y domicilio: Sto. Domingo 1175.

RAMON SEGUNDO GIMENEZ

Morandé 450. Piso 2o. Oficina 33. De 10-11 y 15-17.

MARTIN Y HERNAN
FIGUEROA ANGUITA

San Antonio 717. Teléfono 1681.

OSVALDO HEVIA L.

Morandé 244. Casilla 1831.

AGUSTIN LOPEZ SALINAS

Huérfanos 1235, altos, oficinas 5. Casilla 3443.

BERNARDINO LEIVA

Abogado. Bandera 526. x-9168-21-a

IGNACIO MARCHANT S.

Abogado.—Puente 681. —De regreso al país atiende personalmente su estudio.

LORENZO MONTT
AMBROSIO MONTT WILMS

Compañía 1207.

MANUEL MERINO E.
LUIS MERINO E.

Arturo Prat 506. Estudio: Huérfanos 1235. Casilla 2407. Telef. 2077.

ROBERTO DE PETRIS

Morandé 251. Teléf. 363. Casilla 4044. Juicios civiles criminales y de comercio. Asuntos de jurisdicción voluntaria. Alegatos de provincia. Consultas.

ARMANDO QUEZADA A.
PEDRO AGUIRRE CERDA
PEDRO DAZA BRANTES

Casilla 2861. Morandé 432.

GUSTAVO ROJAS

Trasladó su estudio a Huérfanos 1153. Of. 24. De 10. 12 y 15. 18.

HUBERTO SALGADO GALLARDO

Causas civiles, criminales alegatos Corte Suprema. Bandera 152 y Puente San Antonio.

ENRIQUE TAGLE MORENO
GUSTAVO KALTWASSER DIAZ

Estudio: Huérfanos 1153. Casilla 856.

LEOPOLDO URRUTIA

Banco Hipotecario de Chile de 11 a 12 Santa Rosa 128, de 14 a 18.

MEDICOS

Dr. ARNELLO

Cirugía. Anestesia general. Venéreas. Consultas: García Reyes 17, de 12 a 15. Hospital San Vicente 16-18.

Dr. AMARAL

Estudios en Europa. Partos, enfermedades señoras. Catedral 1964.

Dr. AGUILAR

Cirugía. Sífilis. Enfermedades señoras.—Consultas 13-15.— S. Isidro No. 229.

Dr. AMENABAR OSSA

Oculista 14 años Europa, 3 años médico director Hospital Ojos Condado Stafford (Inglaterra). Merced 494. De 13.30-16. Clínica y Pensionado Av. Matta 1131. De 9-10.

DOCTOR ALCAINO

Oídos, nariz, boca, garganta. Especialista Hospitales Niños y Salvador. Consultas: 14-17. Dieciocho 257. Teléfono 257.

Dr. LEONIDAS AGUIRRE A.

Especialista enfermedades de niños y afecciones pulmonares. Consultas: 10 a 11 y 13.30 a 15.30. San Francisco 116.

AFECCIONES PULMONARES Y NERVIOSAS

Rayos X. Dr. Fontecilla. Estudios Europa. Delicias 1626. 2-4. Regresó.

Dr. ARTURO BARRAZA A.

Vías urinarias. sífilis. Puente 657. De 15 a 18.

Dr. ARAYA ECHEVERRIA

Cura las enfermedades nerviosas y mentales con las aplicaciones electroanestésicas.—Catedral 1867.

Dr. FUENZALIDA BRAVO

Profesor enfermedades niños. Merced 589. Teléfono 1721. 12.30 a 15.30

Dr. BISQUERTT

Vías urinarias, sífilis. Se trasladó a Moneda 859. 15 a 18. Casilla 2565

Dr. CARLOS BOLIVAR S.

Medicina general. Alameda 294. Consultas de 13 a 15.

Dr. BUSTOS

Oculista. Vergara 134. Consultas 15 a 16. Teléfono 2204.

Dr. JULIO BUSTOS

Médico de ciudad de Santiago. Medicina interna, niños, sífilis. Recoleta 707: 2-4. x-1385-20-c

Dr. LUCIO CORDOVA

Medicina General. Consultas: 1 1|2-3 1|2.—Monjitas 330.

Dr. LEONIDAS CORONA T.

Laboratorio clínico. Delicias 868 (frente a Estado). Consultas de 16 a 18. Teléfono 2483.

Dr. BRAGA CASTILLO

Rayos X. Merced 136. Teléfono 1393. Consultas: de 9 a 10 y de 13 a 16.

Dr. CARLOS CADIZ

Medicina general. Consultas: 1-3. Delicias 2498. x-131-30-D

Dr. MANUEL CALVO MACKENNA

Médico del Pensionado de San Vicente. 13 a 15. Compañía 1509. Teléfono Inglés 596.—Regresó.

Dr. CABEZON DIAZ

Enfermedades de niños. Ortopedia y Cirugía. Consultas: 12 a 16. Nataniel 142.

Dr. LEON CHONCHOL

Titulado en París. Medicina general. Piel. venéreas. Consultas 14 a 17. Santo Domingo 739.

Dr. W. E. COUTS

Estudios en Inglaterra. Consultas de 13 a 17. San Martín 372.

Dr. CARLOS DOREN N.

Cirugía, enfermedades de señoras. Delicias 176. Consultas 14 a 16.

Dr. ENRIQUE DAVILA H.

Medicina interna. Consultas de 11 a 12. San Ignacio 243.

Dr. EUGENIO DIAZ LIRA

Cirugía de niños y Ortopedia Agustinas 1270. Teléfono 2285.

Dr. RICARDO DONOSO

Estudios en Europa. Medicina interna, especialmente pulmón, corazón. Agustinas 619.—13.30 a 15.30

Dr. PAULINO DIAZ

Moneda 1963 — Teléfono 1178. 13 1|2-16. Sábados 8-12.

Dr. ESPINA

Rayos X. Medicina Interna. Estudios en Europa. Delicias 1228, esquina Gálvez. Teléfono Inglés 2102. Consultas: 1 1|2 a 4 P. M.

Dr. FRANCISCO EDWARDS

Vías urinarias. Consultas de 14 a 16. Teatinos 14.

Dr. JULIO EASTMAN

Catedral 2673. De 13 1|2 a 15 1|2. Teléf. 2637. Casilla 1571.

Dra. JULIA E. GUTIERREZ C.

Partos, señoras, niños.— Delicias 471. Consultas 13 a 16. Regresó.

Dr. FERRADA ALEXANDRE

Piel - Sífilis - urinarias. Compañía 1470. Casilla 2868, de 14 a 17. Ausente hasta fines de Marzo.

Dr. FERRER

Enfermedades internas adultos, niños. Tratamiento especial del asma. Delicias 1234. De 13 a 15.

Dr. ARTURO FRITZ

Medicina general. Jefe Policlínica. Piel y Sífilis, 15 a 17. Huérfanos 1363.

Dr. MORAGA FUENZALIDA

Medicina y cirujía de niños. Cochrane 118. Teléfono 2804. 13-15.

Dra. MARINA FUENZALIDA

Unicamente señoras y niños.—Consultas de 13 a 16. San Martín 41.

Dr. ENRIQUE GONZALEZ

Estudios Europa. Estómago, intestino, hígado, diabetes, obesidad, reumatismo.—2-4. Castro 105.

Dr. ERNESTO GREENE

Estudios Europa. Cirugía, Ginecología. Consultas 14 a 16. San Martín 509 esq. Catedral. Teléf. 2860.

Dr. ARISTIDES GONZALEZ C.

Prof. extraordinario de Obstetricia Partos, enfermedades señoras. Consultas: 13 a 15. Casilla 1551. Teléfono Inglés 2789. Huérfanos 628.

Dr. GARCIA GUERRERO

Bandera 675. Consultas: 15 a 16. Teléfono número 9. (Santa Elena).

Dr. LUIS GODOY H.

Cirugía y Anestesia general. Consultas: 13 a 15. Delicias 1367. Teléfono 2541.

Dr. JORGE HERRERA ROGER

Médico Hospital de Niños. Teléfono 2679. Delicias 2558. Consultas: 13 a 15

Dr. ALEJANDRO INFANTE

Enfermedades de niños. Médico del Hospital de Niños San Luis. Consultas: 13 a 16. Delicias 353.

Dr. ROBERTO JARAMILLO B.

Ejército 707. Teléfono 142. Parque

Dr. ANDRES KOENIG

Hidroterapia científica, sistema Kneipp. Claras 549. 14 a 15.30.

Dr. A. KORNER ANWANDTER

Estudios en E. U. Cirugía, Ortopedia. Consultas: 14 a 17. Santo Domingo 623.

RICARDO KUSCHEL S.

Cirugía general. Consultas 3.1|2-5. San Antonio 275. Teléfono 1344.

Dr. ARMANDO LEON I.

Médico-cirujano. Catedral 1642 Consultas 13 a 15.

Dr. F. LANDA Z.

Médico de ciudad de Santiago. Rosas 1050. Teléfono 1003. Piel, partos, enfermedades de señoras. 12 a 16.

PROFESOR LUCO

Enfermedades nerviosas y mentales. Merced 336. 13-15.

Dr. MALBRAN

Bandera 736.— Enfermedades mentales y nerviosas.—14-17.

Dr. AURELIO MORALES

Vías urinarias Sífilis. Lira 21 17-19

BASILIO MUÑOZ F.

Médico cirujano. Consultas de 15 a 16 horas. Catedral 1588.

Dr. CAMPOS MENDEZ

Medicina interna. Corazón. Hígado. Sífilis. 10-12. Huérfanos 2311 y 14-17 Bandera 62.

CORA MAYERS G.

Médico Cirujano. Niños y señoras; consultas de 16 a 18. Compañía 1607.

Dr. ITALO MARTINI Z.

Ojos, oídos, nariz y garganta. Delicias 227. Consultas 14 - 16.

Dr. MOUAT S.

Ginecología-Partos. Ex-jefe de Clínica Ginecológica Dr. Korner. Se trasladó a Brasil 25. Consultas: 13-16.

Dr. LUIS MIRANDA O.

Santo Domingo 2959. Consultas de 13 a 15.

Dr. MEYER

Ayudante Clínica Universitaria Prof. Korner. Ginecología. Medicina interna. Especialmente enfermedades señoras. Puente 559. 12 1|2 a 15.

Dr. JUAN MONTENEGRO

Enfermedades de Niños. Consultas 14-16, Compañía 1770.

Dr. MEZA OLVA

Estudios en Europa. Medicina interna. Especialmente pulmón, corazón, riñones, sífilis. Laboratorio Clínico. Consultas: 15-16. Dieciocho 268.

Dr. MONTERO

Prof. de dermatología, sifiliografía. Piel. Sífilis, génito urinarias. Prat 309.

Dr. AURELIANO OYARZUN

Medicina general. Consultas 13-15. Santo Domingo 1254.

Dr. CASTRO OLIVEIRA

Garganta, nariz, oídos. Estado 63. De 15 a 18.

Dr. OHLERICH

Titulado Alemania y Chile. Medicina general adultos y niños. Compañía 1463. Teléf. 332. Consultas: 14 a 16. x-1808

Dr. DAVID PULIDO I.

Enfermedades de niños. Santo Domingo 1646. Consultas: 13 1|2 a 16 1|2. Teléfono 2152.

Dra. ERNESTINA PEREZ

Se trasladó a Compañía 1282, casi esquina de Teatinos. Consultas de 14-17.

Dr. LEA-PLAZA

Enfermedades del sistema nervioso. Monjitas 308. 1.-15.

Dr. OTTO PHILIPPI

Enfermedades de niños. Santo Domingo 320, esq. San Antonio. Consultas 13-15. Teléfono 2415.

Dr. PAREDES F.

Especialista enfermedades señoras. Jefe Policlínica Prof. Korner, Medicina, Cirugía, Amunátegui 33. De 2-4.

PROFESOR PARDO

Cirugía y enfermedades de señoras. Consultas: de 14-16. Ejército 119.

Dr. PRUNES

Estudios en Europa. Jefe de Clínica. Piel. Sífilis. Venéreas Merced 490. Casilla 2894.

Dr. RICARDO PERALTA G.

Cirugía general, especialmente de niños. Claras 471.

Dr. MARCIAL PARADA

Oídos, nariz, garganta. — Delicias 1626. Teléf. 2844.—De 15-17.

LABORATORIO CLINICO

Wassermann (método clásico)
Dr. JAIME VIDAL O., medicina interna. Sífilis. Riquelme 44. De 13-15.

Dr. L. QUINTEROS ENCINA

Médico legista. Cirugía. Partos. 13-15. Alameda 239.

Dr. QUIROGA

Puente 559. Consultas 16 a 18. Teléfono 277.

Dr. NACIANCENO ROMERO

Laboratorio Clínico. Puente 559. Consultas: 17 a 19.

Dr. EDUARDO DE RAMON

Cirugía, enfermedades de señoras. Consultas: 13-15. Maestranza 340.

Dr. F. RAYO RIQUELME

Cirugía, ginecología, Sífilis.— Lira 268. Lúnes, Miércoles, Viérnes, 13-15. Mártes, Juéves, Sábado, 17-18

Dr. JOEL RODRIGUEZ P.

Estudios en Europa. Medicina interna, especialmente estómago, intestinos. Rayos X. Consultas 14-16 Claras 431.

Dr. OSVALDO SALAS C.

Catedral 2629.—Medicina de adultos y niños. Sífilis. Consultas: 13-16. Teléfono 2791.

J. SCHWARZENBERG L.

Enfermedades de niños. Consultas de 13-15, excepto Jueves y Sabado San Antonio 275. Teléfono Inglés 1844.

Dr. BORQUEZ SILVA

Estudios Europa. Pulmón, Corazón, Estómago e intestinos. Rayos X. De 14 a 17. A. Prat 80. Teléf. 6019.

Dr. CARLOS A. SOMMERS

Consultas: 13-15. Agustinas 1376.

Dr. SUAREZ ALVAREZ

Especialmente afecciones de la vista. Santo Domingo 1283. Consultas: 13-15.—Regresó.

Dr. RAMON SILVA LEON

Enfermedades de señoras y partos. Catedral 1611. Ausente hasta Marzo

Dr. SANTANDER

Medicina interna, estómago, intestinos. Rayos X. Moneda 821. De 13-15.

Dr. STUARDO

Estudios Europa. Enfermedades niños. Consultas: 13-16. Agustinas 1684.

SIFILIS

VENEREAS Y PIEL
Dr. F. Grohnert B.
Moneda 1592. Consultas: 14-18.

Dr. TORRES TORRES

Jefe Clínica Prof. Korner. Enfermedades señora, cirugía. Catedral 1249. De 15 1|2 a 17.

Dr. VARGAS SALCEDO

Cirujano. Consultas: 14-16. Teatinos 354. Teléfono 1060.

Dr. MORALES VILLABLANCA

Prat 356. Consultas 11-12 y 6-7.

Dr. A. VALENZUELA B.

Estudios en Europa. Tratamiento sin drogas. Cultura física. Medicación natural. Santo Domingo 843. Consultas: 14-16.

Dr. DIAZ VELASCO

Medicina interna. Niños. Sífilis. Consultas 13 a 16. Vergara 474.

Dr. G. E. VIDAL S.

Consultas: 14-16. Delicias 2646.

Dr. VALENZUELA LARRAIN

Cirugía general. Ginecología. Consultas 13-15, menos los Viernes. Catedral 2092.

Dr. VILLALON

Oculista. Enfermedades de la vista. Estudios en Europa. Domicilio y consultorio. Santo Domingo 606. Consultas: 13-15.30. Regresó.

Dr. WAUGH ALDUNATE

606| Medicina interna, venéreas, sífilis. Reacción de Wassermann.
914| Consultas: 14-16 1|2. — Catedral 1988.—Regresó.

Dr. WIREN

Oídos nariz, garganta, Claras 471. 2-4 Policlínica, 8 1|2—11 A.M. Sólo para enfermos escasos recursos.

Dr. ZUÑIGA C.

Partos, Enfermedades de señoras. Jefe Clínica Obstetricia. Avenida España 472. Consultas 13-16. Teléfono 111. Parque.

DENTISTAS

VICTORINO ALONSO

Dentista. Estudios en Philadelphia. Moneda 1164.

A. ARREDONDO REYES

Dentista. Instalación moderna. Trabajos garantidos. Delicias 2774. (Portal Edwards).

F. CASTRO C.

Dentista. Ayudante Escuela Dental. Especialidad Puentes. Coronas. Estado 250.

CLODOMIRO CONTRERAS

Ayudante Clínica Operatoria Escuela Dental. Maestranza 340. Consultas: de 13 a 18.

JOSE LUIS CABRERA M.

Dentista. Teatinos 549, entre Catedral y Santo Domingo.

J. A. CASTRO OLIVEIRA
R. CASTRO OLIVEIRA

Estado 62.

Dr. GUILLERMO VELASCO M.

Estudios en Philadelphia. Catedral 1261.

M. AYLWIN T.

Estudios en Europa y Estados Unidos. Delicias 261. Regresó.

Dr. BAHAMONDE INZUNZA

Dentista. Ex-ayudante Clínica Escuela Dental. Extracciones complicadas indoloras. Huérfanos 1353. Ausente

MAURICIO M. BALTIANSKY

Dentista. Cirugía dental. Enfermedades de la boca. Arturo Prat 932.

Dr. J. UGARTE DONOSO

Dentista. Compañía 1470. Regresó

J. CAMARGO SANGINES

Dentista. Consultas: 2 a 5. Carmen 32.

FORTUNATO ENCINA F.

Especialidad puentes, coronas y placas. Agustinas 849.

Dr. JUAN FERRARI CASTELLARI

Cirujano dentista. San Antonio 380. Regresó.

Dr. A. JAIME GONZALEZ

Cirujano dentista. Agustinas 1220, de 9-12 y 14-18.

CORIOLANO LARA VALLE

Ex- ayudante Escuela Dental. Regresó. Av. España 86.

MUÑOZ LOBOS Hnos.

Dentistas. Extracciones sin dolor. Somnoformo. Puentes. San Diego 307-448. Teléfonos 107-108.

Dr. LUIS PELLISA O.

Especialidad puentes coronas y planchas. Agustinas 849. Casilla 775.

Dra. ELVIRA ROSAS S.

Bandera 76.—Regresó.

Dr. SOTOMAYOR

Dentista graduado Bruselas, Filadelfia.—Regresó.—Monjitas 728, bajos.

RAFAEL TORO K

Dentista. Trasladó su estudio Agustinas 2099. Regresó.

MANUEL VEAS FERNANDEZ

Dentista.— Delicias 3535. (Antes Av. Latorre). Regresó.

INGENIEROS

ALBERTO LARENAS F.

Ingeniero. Claras 162. Casilla 420.

OFICINA TECNICA

Lorenzo Claro Lastarria. Ing. Civil, Morandé 235. Teléf. 1963. Cas. 1491.

ARQUITECTOS

CARLOS BAÑADOS WALDNER

Arquitecto. Moneda 1576.

EDUARDO TASSO

Construcciones, transformaciones y reparaciones. Honorarios 8 olo. Planos, presupuestos.—Agustinas 1260.

CORREDORES

LUIS RAMIREZ SANZ Y AUGUSTO OVALLE CASTILLO

Bandera 51-55. Teléf. Ing. 2511.

MATRONAS

LUZ A. DE BUSCHLOH

Matrona. Asistencia toda hora. Manuel Montt 2555.

CLÍNICA PRIVADA DE OBSTETRICIA

Señora Reyes. Matrona ginecologista. Establecimiento moderno. Atendido por dos cirujanos especialistas. Recibo enfermas de todas partes del país. Curaciones internas. Partos indoloros. Absoluta reserva. Precios módicos. Esmeralda 636.

CELIA CASTILLO

Matrona Ginecologista, Clínica Privada, Atiende llamados fuera Santiago.—U. Americana 32.

OLIDICA

Ana G. Vargas Barrera. Partos, enfermedades, señoras. Recibe pensionistas. Cochrane 385.

MATRONA ARAZO

Trasladó su Clínica de Cummings 544 a Huérfanos 2660. Clínica acreditada por más de 14 años, recomendada por los médicos especialistas. Enfermedades de señoras, Curaciones internas, Inyecciones, Recibe pensionistas. Atención fuera de Clínica. Consultas completamente reservadas. Asistencia médica, Servicio especial de coches para las enfermas fuera de Santiago. Precios equitativos.

Mme. E. FRAGNAUD

Matrona Francesa.— Consultas de 1 a 5.—Manuel Rodríguez 847.

"PENSIONADO MURFFI"

Parto pensión $ 40. Curación flores blancas, Examen gratis. Pago vencido. San Diego 360.

MERCEDES ROJAS

San Diego 332, recibe enfermas cualquier tiempo. Consultas privadas, precios módicos.

CARMELA TORO G.

Pensionistas. Atiende toda hora. Chacabuco 662.

CLINICA Dra. VICENTINA

Especialista partos y enfermedades internas. Pensionado higiénico 4 pesos día, San Diego 57.

VARIOS

PEDAGOGO DIPLOMADO

de canto, ex-cantante ópera, Pablo Gaedeche.—Las Rosas 1789. x-1827-30-d

MERCEDES NEUMANN OBERG

Profesora de canto titulada. Santa Victoria 358.

JORGE CARCASSON

Kinesiterapia moderna. Afecciones piel, nerviosas, parálisis. (Análisis, aplicaciones neosalvarsán).— Recoleta 701.—Teléfono 5052.

CONSULTORIO FEMENINO DE CULTURA FISICA

Vello.—Extracción segura por señoritas competentes bajo vigilancia médico. Masaje, gimnasia, hidroterapia, electricidad, etc. Trátanse niños mal desarrollados, anemias, estítiques, reumatismo, obesidad, enfermedades respiratorias, digestivas, defectos pecho, columna vertebral y cara, como cutis seco o grasoso, espinillas, lunares, cicatrices, etc. Masaje de belleza, manual y eléctrico. Santo Domingo 848, entre 21 de Mayo y San Antonio.

INSTITUTO DE BELLEZA

Elva de Tagle. Especialista estética femenina. Extrae el vello radicalmente. Moneda 1037.

S. N. HAYASHI

Masaje científico. Estudios en Japón. Atiende toda curación de masajes. Claras 480. De 2-4.

INSTITUTO TAQUIGRAFICO PITTMAN

Bandera 84, Santiago, oficina 1
Enseña taquigrafía comercial en inglés y castellano. Traducciones.

Sección Valparaíso

ABOGADOS

ANIBAL CRUZAT O.

Abogado. Prat 72. Casilla 1298.

C. BORDEU ALEMPARTE

Estudio de don Pedro N. Pineda. Blanco 917. Valparaíso.

ENRIQUE A. SKINNER

Prat 109. Teléfono Inglés 889. Nacional 112.

GUILLERMO AZOCAR ALVAREZ,
MIGUEL AYLWIN C.

Serrano 238. Teléfono 1588.

AURELIO CRUZAT

Abogado y procurador del número. Estudio: Prat 72.

FERNANDO GANDARA F.

Abogado. Agente General de "La Nación" en Valparaíso. Cochrane 853. Casilla 689.

GUILLERMO RIVERA C.,
GUSTAVO RIVERA BAEZA

Calle Serrano 173. Valparaíso.

AGENTES Y EMBARCADORES DE ADUANA

PEDRO SANTIBAÑEZ G.

Serrano 69. Teléfono C. T. C. 3. Casilla 200. Valparaíso.

CORREDORES

GUILLERMO ARNOLD

Vende chalets, terrenos, fundos. Arrienda casas amobladas. Viña del Mar. Alvarez 730. Valparaíso.

Informaciones Comerciales, Industriales y Agrícolas

CAMBIO

BANCARIO	10 1|4
COMERCIAL	10 5|16

EQUIVALENCIAS DEL CAMBIO BANCARIO

1 £ VALE	$ 23.41.46
1 DOLAR	5.25
1 FRANCO	0.87.33
1 LIRA	0.77.36
1 PESETA	1.03.63
1 NACIONAL ARG.	2.24 3|4

PREMIO DEL ORO: 104.50 o|o

VALOR DEL PESO ORO DE 18 PENIQUES

Al cambio bancario de 10 1|4, un peso oro de 18 d. vale $ 1.75.60 moneda corriente.

Siendo el recargo comercial de 104.50 por ciento, hay una diferencia de 28.90 por ciento.

Cambios fijados por los Bancos que se expresan:

Banco de Chile

Plazas	90 d|v.	A la vista
Londres	10 1|4	10 1|16
París	1.14 1|2	1.12 1|4
N. York		5.25
Italia	1.23 1|4	1.27
España	0.96 1|2	0.94 3|4
Argentina		2.24 3|4

Londres y Río de la Plata

Plazas	90 d|v.	A la vista
Londres	10 1|4	10 1|8
París	1.13	1.11
N. York		5.22 1|2
España		95 1|4
Uruguay		6.07 1|4
Argentina		2.24

Banco Español de Chile

Plazas	90 d|v.	A la vista
Londres	10 3|16	10
La £ vale	$ 23.56.—	$ 24
Peseta	$ 1.04.16	$ 1.06.38
Franco	$ 0.87.93	$ 0.89.48
Dólar		$ 5.28.25

BOLSA DE COMERCIO

MOVIMIENTO

Dieciséis títulos de sociedades anónimas y 8 de bonos Hipotecarios, fueron negociados ayer en las dos horas oficiales del mercado bursátil.

Las acciones más transadas en los títulos mineros fueron las Llallaguas; en los salitreros, las Antofagasta; en los ganaderos, las Tierra del Fuego; en los bancarios, los Banco Italiano y en los industriales, los Gas de Santiago.

En bonos les correspondió la preferencia en las transacciones a los Hipotecarios 8-1 o|o.

En la 1.a rueda, se hicieron 106,000 en bonos y 1.425,151 en acciones.

En la 2.a rueda disminuyeron las transacciones en ambos valores, operándose 65,000 en los primeros y 504,057.50 en los segundos.

El valor total de lo operado ascendió a 171,000 nominales en bonos y a 1.929,208.50, en títulos de sociedades.

Comparadas estas cifras con las del día anterior, tenemos un saldo en contra de los bonos de 327,500 y a favor de las acciones de 1.388,902.50

TENDENCIA

El mercado en acciones se vió firme, anotándose 16 diferencias de alza contra 7 de baja.

En bonos todos los transados obtuvieron avance en sus precios.

ULTIMAS COTIZACIONES

Llallagua.— Cierra a última hora con transacción y vendedor a 221 1|4 para Abril 24 y a 221 para Abril 10.

Máfil.— Comprador por 100 a 116 para Abril 24.

Curanilahue.—Transacción y comprador a 205 para Abril 24.

Antofagasta.— Comprador a 132 y vendedor 132 1|2 para Abril 24.

Bolsa de Comercio.— Se pidió 1 acción en 105,000.

El cambio.— Cierra a 10 9|32 vendor mala.

OPERACIONES EFECTUADAS AYER

Primera rueda

1300 Llallagua, Abril 24, 223.
500 Llallagua, Abril 24, 222.
500 Llallagua, Abril 24, 222 1|2.
1400 Llallagua, Abril 10, 223.
1100 Llallagua, Abril 10, 222.
100 Llallagua, Abril 10, 222 1|2.
8 Curanilahue, 195.
250 Curanilahue, 193.
100 Curanilahue, Abril 10, 193.
100 Curanilahue, Abril 24, 193 1|2.
200 Domeyko, 5 3|8.
6 Valores, 195.
228 Gas de Stgo., 102.
65 Gas de Stgo., 103.
100 Gas de Stgo., Abril 24, 102.
50 Banco Español, 179.
50 Banco Español, 178 1|2.
36 Banco Hipotecario, 665.
220 Banco Santiago, 151.
331 Banco Chile, 230.
200 Banco Nacional, 56.
25000 Caja 8 o|o-1 o|o, 105 1|4.
10000 Caja 7 o|o-1 o|o, 100.
2000 Caja 6 o|o-1 o|o, 94 1|4.
2000 Hip. 8 o|o-1 o|o, 102 1|2.
15000 Hip. 8 o|o-1 o|o, 102 5|8.
2000 Hip. 8 o|o-2 o|o, 102 3|4.
1000 Hip. 8 o|o|-2 o|o, 102 1|2.
15000 Hip. 7 o|o-1 o|o, 99.
4000 Gdor. 8 o|o año 909, 87.

Segunda rueda

200 Llallagua, Abri 24, 221.
100 Llallagua, Abril 24, 222 1|2.
100 Llallagua, Abril 10, 222 1|2.
100 Máfil, Abril 24, 115.
100 Domeyko, 5 5|8.
27 Curanilahue, 195.
100 Curanilahue, Abril 24, 197.
100 Curanilahue, Abril 10, 197.
150 Tierra del Fuego, 96.
10 Antofagasta, 133.
50 Antofagasta, 132 1|2.
700 Antofagasta, Abril 10, 133.
200 Antofagasta, Abril 10, 132 1|2.
100 Antofagasta, Abril 24, 133.
100 Telégrafo Comercial, 42.
152 Gas de Stgo., 102 1|2.
15 Gas de Stgo., 103.
600 Banco Italiano, 5 1|4.
50 Banco Nacional, 56.
300 Banco Nacional, 57.
50 Banco Francés, 65.
22000 Caja 8 o|o-1 o|o, 105 3|8.
4000 Caja 7 o|o-1 o|o, 100 1|4.
2000 Hip. 8 o|o-2 o|o, 102 3|4.
5000 Hip. 8 o|o-2 o|o, 103.
25000 Hip. 8 o|o-1 o|o, 103.
5000 Hip. 8 o|o-1 o|o, 102 3|4.
2000 Mun. Priv. Dic. 8 o|o, 100 1|2.

OFERTAS Y DEMANDAS

Caja Hipotecaria 8o|o-1o|o.—Transacciones por valor de 47,000 nominales quedando comprador por 40,000 a 105 1|4 y vendedor por 20,000 a 100 3|4.

Caja Hipotecaria 7o|o-1o|o.—Transacciones por valor de 14,000 nominales, quedando comprador por 100,000 a 100 y vendedor por 1,000 a 100 1|4.

Caja Hipotecaria 6o|o-1o|o.—Transacción por valor de 10,000 nominales.

Banco Hipotecario 8o|o-2o|o.—Transacciones por valor de 10,000 nominales, quedando comprador por 35,000 a 102 3|4 y vendedor por la misma cantidad a 103.

Banco Hipotecario 8o|o-1o|o.—Transacciones por valor de 77,000 nominales, quedando comprador por 30 mil a 103 1|8 y vendedor por 100 mil a 103 1|4.

Banco Hipotecario 7o|o-2o|o.—Comprador por 15,000 a 100 y vendedor por 100,000 a 101.

Banco Hipotecario 7o|o-1o|o.—Transacción por valor de 15,000 nominales, quedando vendedor por 20,000 a 99.

Garantizador 8o|o.—Transacción por valor de 4,000 nominales, quedando comprador por 100,000 corrientes a 83 1|2 y por 10,000 año 913 a 85.

Garantizador 7o|o.—Comprador por 10,000 año 903, a 90.

Municipalidad, Privilegiados de Diciembre, 8.—Transacción por valor de 2,000 nominales.

ACCIONES BANCARIAS

Chile.—Se transaron 331 acciones por valor de 76,130 pesos, quedando comprador por 100 a 230.

Español.—Se transaron 100 acciones por valor de 17,875 pesos, quedando comprador por 7 y vendedor por 33 a 179.

Nacional.—Se transaron 550 acciones por valor de 31,100 pesos, quedando comprador por 300 a 56 1|2 y vendedor por 100 a 56 3|4.

Santiago.—Se transaron 220 acciones por valor de 33,220 pesos, quedando comprador por 100 a 151.

Hipotecario.—Se transaron 36 acciones por valor de 23,940 pesos, quedando comprador por 15 a 670.

Garantizador.—A 18 se pidieron 100 acciones.

Francés.—Se transaron 50 acciones por valor de 3,250 pesos, quedando comprador por 10 a 65.

Italiano.—Se transaron 600 acciones por valor de 3,150 pesos, quedando comprador por 1,000 a 5 1|4.

SOCIEDADES MINERAS

Llallagua.—Se transaron 6,000 acciones por valor de 1.335,250 pesos, quedando en la 1.a rueda: comprador por 200 a 223 para Abril 24 y 200 a 222 1|2 para Abril 10 y vendedor por 500 a 223 para Abril 10. En la 2.a rueda, comprador por 100 a 221 1|4 para Abril 10 y 200 a 221 1|2 para Abril 24 y vendedor por 500 a 222 para Abril 24. Cierran a última hora con transacción a 221 1|4 para Abril 24, quedando vendedor a este precio para dicha fecha y a 221 para Abril 10.

Gatico.—A 11 3|4 se ofreció comprar 1,000 acciones al contado.

Oruro.—Comprador por 200 acciones a 18 y vendedor por la misma cantidad a 19.

Curanilahue.—Se transaron 685 acciones por valor de 133,125 pesos, quedando comprador por 500 a 197 para Abril 24 y vendedor por 100 a 199 para Abril 10. Cierran a última hora con transacción por 100 acciones y comprador a 205 para Abril 24.

Caylloma.—A 7 1|4 al contado se ofreció comprar 1,000 acciones y vender 200 a 7 1|2 para Abril 10.

Vacas.—500 acciones se pidieron a 5 3|4 para Abril 24.

Máfil.—Se transaron 100 acciones por valor de 11,500 pesos, quedando comprador por 500 a 115 para Abril 24. Cierran con comprador por 100 a 116 para Abril 24.

Domeyko.—Se transaron 300 acciones por valor de $ 1,637.50, quedando vendedor por 100 a 5 5|8.

SOCIEDADES SALITRERAS

Antofagasta.—Se transaron 1,060 acciones por valor de 140,855 pesos, quedando comprador por 100 a 132 3|4 para Abril 10 y 200 a 132 1|2 al contado y vendedor por 200 a 133 para Abril 10. Cierran con comprador a 132 y vendedor a 132 1|2 para Abril 24.

Lastenia.—Comprador por 200 acciones a 23 y vendedor por 100 a 23 1|2.

La Unión.—A 6 1|2 se pidieron 500 acciones.

SOCIEDADES GANADERAS

Tierra del Fuego.—Se transaron 150 acciones por valor de 14,400 pesos, quedando comprador por 500 a 96 al contado y vendedor por 100 a 96 1|2 para Abril 10.

Chile y Argentina.—Se ofreció comprar 600 acciones a 11.

Rupanco.—A 39 se pidieron 100 acciones.

Laguna Blanca.—Comprador a 102 por 100 acciones.

SOCIEDADES INDUSTRIALES

Gas de Santiago. — Se transaron 860 acciones por valor de 87,876 pesos, quedando comprador por 1,000 a 102 1|2 y vendedor por 17 a 103 1|4.

Laboratorio Chile. — A 83 se pidieron 10 acciones y se ofrecieron 100 a 85.

Electricidad Industrial. — Comprador por 100 acciones a 99.

Viña. — Comprador por 34 acciones a 106 al contado, 100 a 104 para Abril 10 y vendedor por 300 a 105 para Abril 24 y 100 a 104 1|2 para Abril 10.

Malvoa. — 1,000 acciones se pidieron a 18 1|2 al contado y 1,000 a 19 para Abril 24.

Tabacos. — Vendedor por 100 acciones a 69 1|2.

Vidrios. — A 185 1|2 se ofreció comprar 34 acciones y vender 100 a 190.

Cemento Melón. — Comprador por 100 acciones a 79 y vendedor por 100 a 80.

Vapores. — Comprador por 100 acciones a 197.

Telégrafo Comercial. — Se transaron 100 acciones por valor de 4,200 pesos, quedando comprador por 100 a 42.

SOCIEDADES DIVERSAS

Bolsa de Comercio. — En privado se transó 1 en 100,000, quedando a última hora comprador por 1 a 105,000.

EN LA BOLSA DE CORREDORES DE VALPARAISO SE TRANSARON

Primera rueda

400 Llallagua, Abril 10, a 223.
200 Llallagua, Abril 10, a 222.
500 Llallagua, Abril 10, a 221 1|2.
1300 Llallagua, Abril 10, a 221.
2400 Llallagua, Abril 24, a 223.
1200 Llallagua, Abril 24, a 222 1|2.
100 Llallagua, Abril 24, a 222.
100 Llallagua, Abril 24, a 224.
1000 Llallagua, Abril 24, a 223 1|2.
200 Lastenia, Abril 10, a 23.
200 Antof., Abril 24, a 132 1|2.
200 Antof., Abril 24, a 133.
300 Viña, Abril 10, a 105 1|4.
300 Viña, Abril 10, a 105.
20 Schwager a 800.
100 Banco Santiago a 153.

Segunda rueda

2600 Gatico, Abril 24, a 11 3|4.
2000 Gatico, Abril 24, a 11 7|8.
100 Oruro a 18.
500 Antof., Abril 24, a 132 1|2.
1500 Antof., Abril 10, a 132 3|4.
300 Lastenia a 23.
500 Fuego, Abril 10, a 96 1|2.
200 Fuego, Abril 10, a 96 1|4.
100 Loa, Abril 24, a 53 1|2.
500 Aysen, a 67.
100 San Bartolo a 27.
200 Viña, Abril 10, a 104 1|2.
200 Viña, Abril 10, a 104 1|2.
500 Viña, Abril 24, a 104 1|2.
100 Viña, Abril 24, a 104 3|4.

LETRAS

1.a rueda, vendedor a 10 3|16.
1.a rueda, comprador a 10 7|32.
2.a rueda, vendedor a 10 9|32.
2.a rueda, comprador a 10 5|16.

ORO

1.a rueda, vendedor a 105.50.
1.a rueda, comprador a 105.
2.a rueda, vendedor a 105.
2.a rueda, comprador a 104.50.

ESTAÑO Y COBRE

Según cablegrama de Londres, recibido ayer en la Bolsa, el estaño bajó 6.15 libras esterlinas al contado y 6.10 a plazo. El cobre Standard subió 1 libra esterlina al contado y 1.10 a plazo. El Electrolítico bajó 15 chelines.

TELEGRAMA SOBRE COTIZACION DE METALES

Estaño, 219.10 libras esterlinas al contado y 217.10 a plazo.

Cobre Standard, 80 libras esterlinas al contado y 79 a plazo.

Electrolítico, 82.15 libras esterlinas.

TELEGRAMA RECIBIDO DE LA ADMINISTRACION GENERAL DE LLALLAGUA, DE FECHA 1.o DE ABRIL DE 1919.

Producción del mes de Marzo, 20,998 quintales.

Existencia en bodegas de Catavi y Machacamarca, 39,348 quintales.

Ley media de la barrilla producida en el mes, 69.16 por ciento.

Altura del agua en el muro del tranque, 59.70 metros.

Santiago, 2 de Abril de 1919.

ACCIONES Y BONOS

Ultimas cotizaciones

		Pagado	Precios	
BANCOS				
Chile		100	230	c.
Español de Chile		100	179	tr.
Gar. de Valores		100	18	c.
Francés de Chile		100	65	c.
Hip. de Chile		200	670	c.
Hip. Valparaíso		100	111	c.
Italiano		20	5 1/4	c.
Nacional		40	56 3/4	v.
Popular		100	128	tr.
Talca		100	180	v.
Santiago		100	151	c.
Unión Comercial		20	7 1/2	c.
SOCIEDADES MINERAS				
Antequera	£	1	0.50	c.
Caylloma (pl.)	sh.	5	7 1/2	v.
Coloniri (est.)	$	5	2 1/4	tr.
Curanilahue (ca.)		100	205	c.
Disputada (cob.)		25	10 1/2	v.
Domeyko (cob.)		5	5 5/8	v.
Fortuna C. (est.)		10	12	tr.
Gatico (cobre)	£	1	11 7/8	tr.
Llallagua (est.)		1	221	v.
Lota y Co. (car.)	$	20 oro	190	tr.
Máfil (car.)		50	116	c.
Monte Eco. (est.)	£	1	2 1/2	v.
Oruro (est.)	$	20	18	tr.
Oploca	£	1	101	c.
Pintados (s. not.)	$	38	6 3/4	c.
Pod. de Coll (c.)	£	5	31	c.
S. Bartolo (cbore)	$	20	27	tr.
S. J. Oruro (est.)	£	1	1	c.
Schwager (carb.)	£	5	800	c.
Taltal (plata)	$	10	15	c.
Totoral (plata)	$	10	7 3/4	c.
Vacas (oro)		10	5 3/4	c.
SOCIEDADES SALITRERAS				
Agua Santa	£	5	132 1/2	tr.
Antofagasta	$	25	132 1/2	v.
Boquete	£	5	51	c.
Castilla	$	20	11	v.
Lastenia	£	1	23	tr.
La Unión	$	20	6 1/4	c.
Loa	£	1	53 1/2	tr.
Perseverancia	$	20	15	v.
SOCIEDADES GANADERAS Y AGRICOLAS				
Anglo Ch. Past.		1	7	tr.
Aysen		1	67	tr.
Chile-Argentina		1	11	c.
Gente Grande		1	96	tr.
Laguna Blanca		1	106	tr.
Rupanco	$	10	40 1/2	c.
Tierra del Fuego	£	1	96 1/4	tr.
Vallenar	$	20	45	v.
COMPAÑIAS DE SEGUROS				
La Alemana	$	25	270	c.
La Alianza Ch.		25	68	tr.
La América		25	62	c.
La Americana		100	325	c.
Araucanía		25	36	c.
La Central		25	53	c.
La Comercial		75	180	c.
La Chilena C.		25	69	tr.
La Española		100	250	c.
La Francesa		50	170	c.
La Franco Ch.		25	42	c.
Germania		25	39	tr.
La Iberia		62 1/2	100	c.
La Industrial		25	39	c.
La Internacional		25	115	c.
La Italia		100	300	c.
La Mapocho		50	165	c.
La Nacional		60	650	tr.
Nueva España		75	200	tr.
La Protectora		25	301	tr.
La Santiago		50	270	tr.
La U. Chilena		50	610	c.
La U. Nacional		60	70	c.
SOCIEDADES INDUSTRIALES				
Am. Shoe Fact.	$	100	100	v.
Austral de Mad.	£	1	1 3/8	tr.
Buques y Mad.	$	50	60	c.
Catres	$	100	65	c.
Cemento Melón	£	1	80	v.
Cerv. Unidas	$	100	393	tr.
Diques	$	100	236	c.
Chiclayo (azu.)	£	1	20	c.
Electricidad	£	1	99	c.
El Globo	$	100	90	c.
Feria Izquierdo		100	80	tr.
Gas Valparaíso		50	102 1/2	tr.
Gas Santiago		50	102 1/2	c.
Industrial		60	178	c.
Laboratorio Ch.		25	83 1/2	c.
Malvoa		20	19	c.
M. de la Vega		100	100	tr.
Penco (R. de A.)	£	1	140	tr.
Sal P. de Lobos	$	50	62	c.
San Bern. (F. E.)		100	112	tr.
San Martín (F. T.)	£	1	1.05	v.
Tabacos		20	69 1/2	v.
Tattersall		100	145	tr.
Tejidos Santiago		100	265	c.
Telég. Comercial		25	42	c.
Teleg. Nacional		10	15	v.
Transp. Unidos		50	45	v.
Vapores S. A.		125 oro	197	c.
Vidrios		100	185 1/2	c.
V. del M. R. A.	£	1	104 1/2	tr.
SOCIEDADES PETROLIFERAS				
Sud-Americana	$	3	0.25	c.
SOCIEDADES DIVERSAS				
B. de C. de S.	$	1250	$105000	c.
B. de C. de V.		5000	175000	c.
Club Hípico		500	7500	tr.
Créd. y Cons.		50	7 1/2	tr.
Hip. Chile		500	1000	tr.
BONOS				
C. 5 en £ (31 Ma. y 30 Se.)			94	v.
Caja 6-1 (15 En. y 15 Ju.)			94 1/4	tr.
Caja 6-2 (30 Ab. y 31 Dic.)			94 1/2	tr.
Caja 7-1 (15 En. y 15 Ju.)			100 1/4	v.
Caja 7-2 (15 En. y 15 Ju.)			99 3/4	tr.
Caja 8-1 (30 Ju. y 31 Dic.)			105 5/8	v.
Caja 8-2 (30 Ju. y 31 Dic.)			105	c.
Gar. 6 (30 Ju. y 31 Dic.)			73	tr.
Gar. 7 (30 Ju. y 31 Dic.)			73	c.
Gar. 8 (30 Ju. y 31 Dic.)			83 1/2	c.
Hip. 6-2 (31 Ma. y 30 Se.)			91	tr.
Hip. 7-1 (31 Ma. y 30 Se.)			99	v.
Hip. 7-2 (30 Ma. y 30 Se.)			100	c.
Hip. 8-1 (31 Ma. y 30 Se.)			103 1/8	c.
Hip. 8-2 (31 Ma. y 30 Se.)			103	v.
Hip. V. (31 Ma. y 30 Se.)			100 3/4	tr.
Mun. Stago. 8 (Privilegia.)			100 1/2	tr.

BOLSA DE PRODUCTOS

SANTIAGO

Operaciones efectuadas en la rueda de hoy.— Todos los precios son por quintal métrico, con saco, salvo estipulación contraria

TRANSACCIONES REGISTRADAS

Trigo blanco

800 sacos de trigo blanco del centro a $ 34 sin saco en Providencia. (Fijación).

2,000 sacos de trigo blanco del centro a $ 34, sin saco en Providencia. (Fijación).

2,800 sacos de trigo blanco del centro a $ 34, sin saco en Providencia. (Fijación).

1,000 sacos de trigo blanco del centro, a $ 34, sin saco en Providencia. (Fijación).

Trigo candeal

280 sacos de trigo candeal a $ 32, en bodega Santiago.

300 sacos de trigo candeal a $ 32.50, FF. CC. Llano de Maipo, Santiago.

Frejoles

100 quintales de frejoles caballeros nueva cosecha a $ 56, Teno al norte.

300 quintales de frejoles caballeros nueva cosecha a $ 57.25, Teno al norte, entrega en Mayo y Junio.

Maíz

300 sacos de maíz amarillo a $ 19, en Santa Ana.

100 sacos de maíz amarillo a $ 19, en Maipú.

TRANSACCIONES EN RUEDA

100 quintales de frejoles caballeros nueva cosecha a $ 56.25, Teno al norte, entrega cosecha.

100 quintales de frejoles caballeros nueva cosecha a $ 56, Teno al norte, entrega cosecha.

100 quintales de frejoles caballeros nueva cosecha a $ 56, Teno al norte, entrega cosecha.

100 quintales de frejoles caballeros nueva cosecha a $ 56, Teno al norte, entrega cosecha.

100 quintales de frejoles caballeros nueva cosecha a $ 56, Teno al norte, entrega cosecha.

100 quintales de frejoles caballeros, a $ 55.75, Teno al norte, entrega cosecha.

Trigo blanco del centro

Se ofreció vender trigo blanco del centro a $ 34.50 sin saco en bodega Santiago y en Providencia.

Santiago, 2 de Abril de 1919.

El Secretario.

SOCIEDAD NACIONAL DE PESCA

Calle San Antonio 774

Pescado y marisco vendido y precios cobrados en el Mercado de Pescado y marisco.

	Kilo
Congrio colorado	$ 1.60
Corbina	1.60
Róbalo	1.40
Pejegallos	0.50
Rollizos	0.60
Tollos	0.60
Jerguillas	0.60
Rayas	0.60
Choros, la doc.	1.50
Pejerreyes	0.60

Santiago, 2 de Abril de 1919.

TATTERSALL

Precios corrientes en la feria del 2 de Abril de 1919

Ternero de pie, de $ 25 a 80.

Terneros de 1 año, de 90 a 140.

Terneros de 1 1|2 año, de 150 a 190.

Novillos de 2 años, gordos, de 250 a 280.

Novillos de 2 años, a media gordura, de 220 a 250.

Novillos de 2 años, flacos, de 200 a 220.

Novillos de 3 años, gordos, mestizos, de 340 a 420.

Novillos de 3 años, gordos, del país, de 300 a 380.

Novillos de 3 años, a media gordura, de 260 a 300.

Novillos de 3 años, flacos, mestizos, de 230 a 260.

Novillos de 3 años, flacos, del país, de 200 a 240.

Bueyes gordos, mestizos, de 460 a 580.

Bueyes gordos del país, de 400 a 490.

Bueyes a media gordura, de 300 a 380.

Bueyes flacos mestizos, de 250 a 300.

Bueyes flacos del país, de 180 a 250.

Bueyes de trabajo, de 300 a 380.

Torunos gordos, de 360 a 540.

Torunos a media gordura, de 280 a 350.

Toros, de 230 a 420.

Vaquillas de 1 1|2 año, de 110 a 150.

Vaquillas de 2 años, de 150 a 180.

Vaquillas de 3 años, de 200 a 240.

Vacas gordas, mestizas, de 330 a 440.

Vacas gordas del país, de 300 a 360.

Vacas a media gordura, de 250 a 300.

Vacas flacas mestizas, de 210 a 250.

Vacas flacas del país, de 140 a 150.

Vacas paridas de lechería, mestizas, de 320 a 460.

Vacas paridas a media gordura, de 270 a 320.

Vacas, paridas flacas, de 200 a 250.

Ovejas, de 18 a 26.

Corderos, de 17.20 a 22.

Ventas al peso, al martillo y en privado

Novillos, de 73 a 82 centavos el kilo.

Bueyes, de 70 a 80 1|2 centavos el kilo.

Torunos, de 62 a 67 centavos el kilo.

Vacas, de 74 a 80 1|2 centavos el kilo.

VEGA CENTRAL

(De la Sociedad del Mercado de la Vega)

Revista diaria; precios de venta de productos por mayor, término medio, según calidad:

Acelgas, de $ 0.60 a $ 1 la docena de atados.

Alcachofas, de 3 a 11 pesos el ciento.

Apio ensalada, de 0.60 a 1 peso el atado de 12 matas.

Ajos, de 0.60 a 2 pesos el ciento.

Ají verde, de 1.80 a 2.40 el saco harinero.

Achicoria, de 2.40 a 3.60 el ciento.

Berros, a 10 centavos la docena de matas.

Betarragas, de 6 a 14 el mil.

Cebollas cabezas, de 1.80 a 4.40 el ciento.

Choclos, de 2.40 a 4.40 el ciento.

Duraznos, de 0.40 a 0.50 el kilo.

Granadas, a 0.40 el kilo.

Higos frescos, de 0.30 a 0.40 el kilo.

Lechugas, de 1.20 a 2.20 el ciento.

Limones, de 8 a 12 el ciento.

Membrillos, de 0.40 a 0.50 el kilo.

Melones, de 18 a 35 el ciento.

Manzanas, de 0.40 a 0.50 el kilo.

Orégano, de 0.80 a 1.40 la docena de atados.

Pimentón, de 1.50 a 4 el ciento.

Papas cazuelas, de 12 a 13 los 100 kilos.

Papas amarillas, de 10 a 12 los 100 kilos.

Porotitos verdes, de 12 a 16 el saco.

Perejil, de 0.40 a 0.60 la docena de atados.

Pepinos ensalada, de 2 a 2.80 el ciento.

Peras, de 0.30 a 0.40 el kilo.

Porotos granados, de 8 a 12 el saco.

Quesos de toda leche, de 6 a 20 la docena.

Repollos, de 18 a 29 el ciento.

abanitos franceses, de 0.10 a 0.20 el ciento.

Sandías, de 18 a 30 el ciento.

Tomates, de 1 a 2 el ciento.

Tunas, a 0.40 el kilo.

Uvas, de 0.20 a 0.40 el kilo.

Yerba buena, de 0.40 a 0.80 la docena de atados.

Zanahorias, de 0.50 a 1 el ciento.

Zapallos tiernos, de 25 a 40 el ciento.

Zapallos del año, de 30 a 80 el ciento.

CARRETAS QUE ENTRARON

De zapallos	14
De cebollas	8
De papas	29
De repollos	4
De rábanos	4
De choclos	34
De sandías	24
De tomates	7
De ajos	2
De ají	3
De verduras	7
De porotos	6
Total	142

MATADERO PUBLICO

ENCIERRA PARA HOY

Abril 3.

Ayer se efectuó en los corrales del Matadero Público la siguiente encierra de ganado para la venta de hoy:

Ganado grande

Bueyes	28
Novillos	74
Vacas	198
En vara	55
Totales	355

Ganado menor

Corderos	831
Cerdos	193
Terneros	38
Totales	1062

PRECIOS DE LAS CARNES

	Clase	Abril 3. Por kilos
Carne buey	1.a	1.06 a 1.08
Id. id.	2.a	0.96 a 1.05
Id. id.	3.a	0.40 a 0.95
Id. novillo	1.a	1.02 a 1.04
Id. id.	2.a	0.92 a 1.00
Id. id.	3.a	0.40 a 0.90
Id. vaca	1.a	1.04 a 1.06
Id. id.	2.a	0.95 a 1.02
Id. id.	3.a	0.40 a 0.90
Id. cordero	1.a	1.20 a 1.30
Id. id.	2.a	1.00 a 1.10
Id. id.	3.a	0.70 a 0.90
Id. oveja	1.a	0.90
Id. id.	2.a	0.70 a 0.80
Id. id.	3.a	0.40 a 0.60
Id. cabro, no hubo.		
Id. cerdo	1.a	1.15
Id. id.	2.a	1.00 a 1.10
Id. id.	3.a	0.90 a 1.00
Grasa en rama		1.30 a 1.40
Sebo ovejuno		90
Cuero vacuno, macho		1.85
Id. hembra		1.85
Id. ovejuno pesos la docena.		45 a 65

TRANSACCIONES DE PROPIEDADES

Don Moisés Díaz Valdés compró al señor B. Silva Larrañaga la casa y sitio núm. 621 de la calle Ejército en la cantidad de $ 70,000.

—El señor B. Silva Larrañaga compró a don Moisés Díaz Valdés Ugarte la propiedad número 755 de la calle Baquedano en la cantidad de $ 50,000.

—La Sociedad Jacobo David Hermanos compró a don Jacobo David dos sitios números 15 y 14 y mitad poniente del 13, manzana C de la Población Recoleta en la cantidad de $ 12,000.

—Doña Carmela Pinto de Olivares compró a don Leoncio Olivares (por adjudicación) el sitio y casa número 2,741 a 2,749 de la calle Andes en la cantidad de $ 28,110.

—Doña Estela Freixas González compró a don José Ramón Madariaga el sitio 13 y sus edificios en la Avenida Valdivieso en la cantidad de $ 10,500.

—Don Huberto Salgado Gallardo compró a don Carlos Vergara Ruiz los sitios 1 y 2, manzana E. de la Población Campos de Batalla de Maipú en la cantidad de $ 4,000.

—Don Antonio Bindis y esposa doña Cruz Avendaño compraron a don León Dinnardi, la casa y sitio número 326 de la calle Andrés Bello, en la cantidad de $ 20,000.

—Don Luis Alberto Ruiz compró a don Manuel Herrera Sotomayor los sitios 1, 2 y 3, manzana 5, plano 2 de la Población Campos de Batalla de Maipú en la cantidad de $ 4,500.

—La Caja de Ahorros de Santiago compró a doña Luz Muñoz parte de los sitios 6, 7, 13 y 14, manzana D. de la Población Villa del Carmen en la cantidad de $ 14,000.

—Doña Berta Solar v. de Vezzani, compró a don Eduardo Espinosa Fuenzalida, el sitio número 605 y parte del 606 en la cantidad de $ 9,500.

—Don Estanislao González Ríos compró a la Caja de Retiro y Previsión Social de los Ferrocarriles del Estado, el sitio y casa número 1615 de la calle Conferencia en $ 2,500.

—Don Rubén Valenzuela Hurtado compró a don Eduardo Edwards Garriga el sitio 32, manzana A de la Población Edwards en la cantidad de $ 7,362.90.

NOTICIAS VARIAS

LAS EXPORTACIONES DE ORO EN INGLATERRA

Londres, Marzo 29.—Fué dada a la publicidad una orden del Consejo prohibiendo la exportación del oro, en moneda y en barras, para todos los destinos. Las importaciones de cantidades de oro en barra serán permitidas desde el 1.o de Abril.

EL CAMBIO EN LOS MERCADOS EUROPEOS

El por qué de sus variaciones

Las notables variaciones que han sufrido últimamente los cambios de Londres, Nueva York, Roma y París han sobrevenido por la supresión de las restricciones de los gobiernos de los países que tenían mutuamente impuesta a sus cambios. Parece que inició la supresión el Gobierno norteamericano, y los demás procedieron del mismo modo, con respecto al cambio sobre Estados Unidos, descontinuando financieros la protección más o menos artificial, creada por cada nación en defensa de sus intereses amenazados con los azares de la guerra.

EL SALITRE Y EL CARBON

El mercado del Salitre continúa sin movimiento. Se asegura que los aliados han vendido cantidades a Dinamarca, y se corre que Bélgica está en trato con Chile. Las Exportaciones del mes hasta 15|3, ascienden sólo a 503,100 quintales contra 2.239,300 de la misma quincena del año pasado. Se cotiza 10 chelines 1 penique por el ordinario y 10 chelines 5 por el refinado.

Con respecto al Carbón, fuera de algunas ventas de australiano y pequeños lotes de "Vallsend" a 112.6, de "Abenmail" y "Seaham" a 110 y 107.6, no se hizo nada en la costa. Carbón americano por llegar es ofrecido a 100 chelines, pero no hay interesado.

Jackson y Cía. cotiza americano Costa Oriental 100 y 105, australiano, de 105 a 110 y chileno de 95 a 110.

HARINAS

ARGENTINA.—Aún no se han pronunciado los negocios para el exterior, que se paralizaran a raíz de la huelga marítima, pero se estima que muy en breve han de reanudarse las actividades. Mientras tanto, los precios no han sufrido variante alguna.

No hubo embarques: semana anterior tampoco. Desde el 1.o de Enero, 9,755 toneladas contra 12,774 en igual período del año anterior.

Sociabilidad obrera

Sociedad de Socorros Mutuos 18 de Septiembre. — La escuela nocturna para adultos "Juan de Dios Bravo", de la Sociedad 18 de Septiembre, instalada en su local Avenida Manuel Montt 38, tiene abierta la matrícula todas las noches, de 19 y media a 21 horas.

La enseñanza es enteramente gratuita, proporcionándose al mismo tiempo a los alumnos todos los libros y útiles necesarios.

Sociedad La Universal. — Fiesta a beneficio social. — Bastante entusiasmo ha despertado entre los miembros de esta institución el anuncio de la velada que se prepara para el Sábado 19 del actual en el salón-teatro Arturo Prat 1242.

Habiendo caducado con fecha 31 de Marzo el acuerdo de sesionar durante la temporada de verano (Febrero a Marzo) los días Jueves de noche, cítase al directorio a sesión ordinaria para el próximo Domingo, a las 9 horas.

Academia de Baile La Alondra. — Hoy, a las 21 y media horas, en Alonso Ovalle 1269 (altos), tendrá lugar la clase instructiva.

Sociedad La Democracia. — Hoy, se efectuará la clase instructiva, a las 21.30 horas.

Unión Federal de Mueblistas y ramos similares. — En la última junta general, celebrada por esta institución, entre otros se tomaron los siguientes acuerdos:

1.o Avisar a los federados que las clases de dibujo principiarán el 1.o de Abril, de 20 a 22 horas, excepción hecha de los Sábados y Domingos.

2.o Poner en conocimiento de los socios que estén atrasados en sus cuotas, que la tesorería admite su reincorporación, para cuyo efecto el tesorero atiende en Avenida Matta 792, de 20 a 23 horas.

3.o Citar a junta general para el Viernes 4, de 20 a 23 horas.

4.o Recomendar a los federados de los establecimientos que no tengan delegados lo hagan cuanto antes y lo comuniquen a esta junta, para darles sus poderes y poder así normalizar el funcionamiento de tesorería.

Dentro de la orden del día, fueron elegidos, para reintegrar la junta ejecutiva, los siguientes compañeros:

Subtesorero, señor Javier Bustos.
Contador, señor Luis Zúñiga.
Secretario de prensa, señor Aniceto Sánchez M.

Sociedad de Socorros Mutuos La Universal Leopoldo Lagos. — Habiendo terminado el plazo del cambio de las sesiones, se avisa a los señores socios que en lo sucesivo se sesionará como de costumbre los días Domingos.

Cuadro Artístico Vicuña Mackenna. —Habiéndose fijado el 12 de Abril como fecha definitiva para llegar a efecto la fiesta de beneficio, se ruega a todos los miembros que toman parte en esta fiesta asistan a ensayo todas las noches, de 20 a 23 horas.

Club Sportivo Palestina. Esmeralda 732. — El Domingo 6 de Abril, a las 16 horas, se efectuará en el salón social de esta institución, un interesante acto literario-musical y baile social, en beneficio de la propaganda cultural araucana.

Entrada general, $ 0.50, con derecho a llevar una señorita.

Talleres de San Vicente. — Se invita a los jóvenes ex-alumnos de esta casa, para el Domingo 6 de Abril; se ruega estar a las 7 y media horas en punto.

En la tarde, la banda de los alumnos irá a Tobalaba, a la que acompañará el Orfeón Juana de Arco, formado por los ex-alumnos, que forman la Sociedad Casa de Familia Francia.

Academia de Baile Luis A. Acevedo. — Hoy, a las 21 horas, clase instructiva.

El Sábado 5, a las 21 horas, velada literario-musical y baile a beneficio del Centro Chile Atlético Recoleta. Habrá dos matchs de box por los discípulos del profesor señor M. Aránguiz.

CITACIONES

Sindicato Obrero de Fábricas de Espejos y ramos similares. — Cítase a junta geenral para terminar la elección del Directorio el 4 del presente, de 20 a 21 horas.

Sociedad de Pintores en Resistencia. — Cítase al gremio y asociados a asamblea para hoy, a las 21 horas.

Local: San Francisco N.o 180.

Federación Obrera de Chile. Consejo Federal N.o 4 (Molineros). — Cítase a junta general para hoy, a las 20 y media horas.

Sociedad Gremio de Abastos.—Cítase a sesión de directorio para hoy a las 18 horas en Alonso Ovalle 1275.

Centro de Tapiceros.— Cítase a junta general, continuación de la anterior, para el Domingo 6 a las 18 horas, para seguir tratando el aumento de tarifas.

Centro Dramático Musical El Arte de la F. de Z.—Cita para mañana a las 20 horas a los miembros componentes de la Estudiatina de este Centro, como asimismo a los que deseen ingresar a ella. Local: San Francisco 180.

Sindicato de Estucadores y Ramos Similares.—Cita a junta de directorio para hoy a la s 18.30 horas.

Unión Mutua Protección de Confiteros, Pasteleros y Dulceros La Dulce Alianza. — Cítase a reunión de directorio para hoy a las 21 horas.

Centro Moisés Castillo de la U. N.—Sesión de directorio esta noche a las 8 1|2 P. M.

Estudiantina Independencia.— Cítase para hoy a junta general para tratar sobre la apertura de clases durante el presente año. Local, Casa del Pueblo, Andrés Bello esquina Salas, a las 20.30 horas.

Centro Santiago de la U. N.—El directorio nos pide recomendar a los socios la asistencia al retiro que se efectuará el próximo Domingo 6 del presente.

Los socios que aún n tengan su tarjeta deben pasar a retirarla al local social, donde se les atenderá por el secretario, de 21 a 23 horas.

Sociedad de S. M. Juan M. Dávila B.—Cítase a sesión de directorio hoy a las 21 horas.

Sociedad de Talladores y Escultores en Madera.—Cítase a reunión hoy a las 20 horas.

Sociedad de Barnizadores.— Se cita al gremio de barnizadores para hoy a las 21 horas.

Sociedad de Socorros Mutuos Bernardo O'Higgins.—Se cita a junta general para hoy a las 20 horas, en Salas 208, a todos los miembros de esta institución, para continuar discutiendo los puntos en tabla de la junta anterior, celebrada el Domingo último.

Cooperativa del Sindicato de Chauffeurs.—Cítase al directorio para hoy a las 21 1|2 horas en Santo Domingo 1211.

¡CABALLEROS!
APROVECHEN NUESTRA OFERTA

CAMISAS
blancas y colores, de zepfir y percala desde
$ 10.50

Ropa interior de lana, gruesa y delgada.
Ropa interior algodón, frisuda

DESDE
$29.50
Sombreros paño fieltro
lindos colores

Pijamas, Batas y Fumadores de seda y de lana, estilos nuevos
Ligas y suspensores

Calcetines
de hilo grueso, colores variados
$35.00
DOCENA

GUANTES DE LANA RICA CLASE 10.50
GUANTES DE CUERO 15.50
GUANTES GAMUZA COLOR NATURAL 14.50
GUANTES ASTRACAN 14.50
GUANTES ALGODON 8.50
GUANTES de cabritilla 17.50

CASA MUZARD

EL DEPARTAMENTO DE AVISOS
Atiende de las 9 hs. a las 22 hs.
(Hora antigua: 9 A. M. a 10 P. M.)
TELEFONO 3112

• AVISOS ECONOMICOS •

Descuentos: De 5 a 10 publicaciones seguidas, 5%.— De 11 a 20, 10%.—De 21 a 30, 15%.

AVISOS ECONOMICOS
TARIFA
Cada palabra (mínimum 6 palabras por aviso) . . $ 0.05

TRIBUNALES

CORTE SUPREMA

Movimiento habido en 2 de Abril de 1919

1.a sala.—1 Quiebra Manuel Roberto Olivares y Cía., en acuerdo; 2 Manuel Martínez con Luis Maurice, íd.; 4 Enrique Burgos V. con Carlos Antony, trámite. La 3.a no vista.
Los señores Gustavo Rivera con Samuel Claro L., alegaron en la 1.a; y los señores Luis Agüero con don Carlos Vicuña, en la 2.a

2.a sala.— Continuó la primera de ayer y quedó pendiente.
6 de hoy. R. Herrero con Bco. Hipotecario de Chile, trámite. Las demás no vistas o suspendidas.
Los señores Víctor Robles con don Francisco Fabres, alegaron en la continuación.

CORTE DE APELACIONES

1.a sala.— 2 Bco. Hipotecario de Chile con Lira, confirmada; 3, Bco. Hipotecario de Chile con Pérez, confirmada; 4 Weil con Vergara, confirmada; 5 Pacheco con del Canto, confirmada; 6 Miranda con Muñoz, confirmada; 7 Escobar con Vargas, confirmada; 9 Appelgreen Rec. hecho, ha lugar; 10 Fernández Rec. hecho, trámite; 11 Canales, distribución aguas, confirmada; 13 Plaza (su suc.) Faccini, acuerdo.

Alegaron:
En la 2, don Alfredo Lewin con don Ernesto Peña.
En la 6, don Juan R. Gutiérrez, confirmando.
En la 7, don Juan M. Ramírez confirmando.
En la 9, don Alejandro Solari por el recurso.
En la 11, don Alfredo Moreno, revocando.
En la 13, don Guillermo Varas C.

2.a sala.— 1 Ana Varas de I con el Fisco, sin Tribunal; 2 Rec. de hecho de Z. Macuada, fallada; 3 G. Burgalat con Luis F. Retamales, mal anunciada; 4 Fisco con José Pedro Alessandri, fallada; 5 Suc. de C. Ricard con Luis Middeton, acuerdo; 6 Emilio Orellana con María L. Orellana, fallada; 7 Herederos de A. Mesina con R. Lobos, mal anunciada; 8 Manuel Aguilar con Lucrecia Parat de C., suspendida.
No vistas las demás.

Alegaron:
En la 2, don Pedro Luis González, por el recurso.
En la 4, don Arturo Alessandri R., confirmando.
En la 5, don Juan E. Montero con don Manuel Jara A.
En la 6, don Juan Palominos con confirmando.

3.a sala.— 5 Martini con Gacitúa, trámite; 7 Compañía Lautaro y otros con Fisco, trámite; 8 Mena con Soc. Fundo El Cemento, fallada; 9 Fontt con Fisco, trámite; 10, Gálvez con F. F. del Estado, acuerdo.
Alegaron:
En la 2, don Eduardo Varas, confirmando.
En la 8, don Alejandro Greek con don Domingo Silva R.
En la 10, don Arturo Avendaño, revocando.

4.a sala.— 1 C. Saavedra Ugarte y otros con Bco. G. de V., suspendida; 2 F. Alvarez de Briell con María Sagredo y otros, acuerdo; 3 Eleuterio Mellafe con Caja C. Hip., suspendida; 5 Ignacio Araneda con Humberto Quenette, desistida; 6 Maximiliano Morel con Vicente Alceneco, suspendida.
No vistas las demás.
Alegaron:
En la 2, don Humberto Trucco, revocando.

SECRETARIA ALCALDE

Ingreso civil

Soc. General de Gas Acetileno con Juan Bersano, 5.o juzgado; Benito Serey, Recl. clasificación, 5.o juzgado; Ema Victoria Dapelo Canales, impugnación, 3.er juzgado.

Ingreso criminal

Manuel Morales, San Bernardo; María Espínola E., San Felipe; Daniel Silva, Rengo; Eduardo Nazar N., 2.o juzgado; Herminio Henríquez P., 2.o juzgado; Carlos Orellana N., 2.o juzgado; Juan A. Baeza G. y otros, 2.o juzgado.

SECRETARIA FABRES

Ingreso civil

Manuel Jara con Juan B. Vargas, San Felipe; Arturo Fernández P. con Eudocio Díaz Muñoz, 3.er juzgado; Caja Hipotecaria con Ramón Latapia, 2.o juzgado.

Ingreso criminal

Contra José B. Román, robo, Rengo; Contra Manuel Silva, Alcoholes, 1.er juzgado; Contra Guillermo Quiroga, hurto, 4.o juzgado; Contra Javier González P. y otros, robo, 2.o juzgado; Contra Baudilio Donoso, homicidio, Rancagua; Contra Elías Villarroel, homicidio, San Felipe; Contra José Santiago Zúñiga, Rancagua.

BOMBAS

1.o CIE. DE POMPIERS "HONneur et Patrie".—La Cie. est citer a l'exercise et academie qui aurá lieu le Vendredi 4 courant 21 h. Tenue de travail.—L'Adjudant.

M. Tomás Tocornal
CORREDOR DE LA BOLSA DE COMERCIO
Se encarga de la compra y venta de bonos, acciones y propiedades; de la contratación de seguros y deudas hipotecarias, conversiones de deudas, etc.
Bandera 227 :-: Teléfono Inglés 2636

Fosfato de amoníaco,
ACIDO SULFUROSO ANHIDRO
Y LIQUIDO
PRECIOS ESPECIALES OFRECEN
A. Becker & C.o
SANTIAGO — CONCEPCION
Bandera 615-21 — Barros Arana 348

Avisos Económicos

NUEVOS

VENDO POR AUSENTARME dos buenas propiedades, Bascuñán esquina, 38,000, produce $ 360. Serrano, de altos, $ 45,000; produce $ 400, dueño, José Ricardo de la Barrera; Correo Central. x-1918-3-d

OFRECESE SEÑORA JOVEN para ocupación decente. Escribe a máquina. Marambio 42.

HOTEL ANTOFAGASTA TIENE piezas higiénicas para pasajeros. Morandé 850. x-1917-3-d

PAPAS JUNCOS, AZUCENAS, GArantidas, frutales. Vende. Ricardo Sánchez. Correo 3. x-1915-6-d

500 PLANTAS DE LIMONES DE muy buena clase y en muy buen estado, para entrega inmediata realiza la chacra "Santa Julia de Ñuñoa", Avenida Irarrázaval 4031. Teléfono 17, Ñuñoa, o Galería Alessandri, Oficina 16, Teléfono 274. x-1914-5-d

HOJALATERO: MAQUINA CIlindro, para hacer cañones compro, casilla 1163. x-1913-3-d

NIÑOS APRENDICES ELECTRIcistas, necesítanse. Bandera 34. Oficina 2. x-1912-3-d

EN CASA DE FAMILIA HONOrable se arriendan piezas con pensión. Santa Filomena 176. x-1911-5-d

ESPLENDIDA PENSION PIEZAS amuebladas cuatro platos almuerzo, cuatro comida, café, desde 75 mesa, $ 50. San Diego 136. x-1910-4-d

FAMILIA OFRECE PIEZA CAlle con pensión. Recoleta 287. x-1909-4-d

FARMACEUTICO O FARMAcéutica se necesita. Estado 349. x-1907-10-d

ARRIENDO A MATRIMONIO O señoras una o dos piezas con pensión. Echaurren 270. x-1904-5-d

ENCERO, LUSTRO PISOS DOS mano cera, precio baratísimo. Brasil 692. x-1903-3-d

HABIENDOSE EXTRAVIADO LA boleta judicial por $ 600 N.o 934, de Noviembre último, contra la Caja de Ahorros Central, queda sin valor por haberse dado aviso. x-1902-5-d

CALDEROS HORIZONTALES "Cornish", 15, 20, 30 H. P.; motores vapor, 20, 30, 80 H. P., vende, casilla 3332, Valparaíso. 10-d

JOVEN ACEPTA OCUPACION decente o comercio minorista con práctica, norte, sur, ésta, Rosario 1043. x-1900-4-d

COMPRO DE OCASION VIDRIEra parada para exhibir sombreros. San Martín 120. x-1898-3-d

A. MARINA LORENT A. ULTImamente llegada de Iquique, desearía hablarla, O. A. V., Gorbea 2757. x-1897-3-d

SE NECESITA COCINERA SIN niños, Matucana número 914. x1896-4-d

HERMOSEADOR DEL CABEllo, "Caspican", destruye caspa, picazón, etc., $ 3 frasco. Agustinas 857. x-1892-23-d

BAILE. — SEÑORITAS, CABAlleros, ¿desean aprender los bonitos y elegantes bailes modernos de salón, que están más de moda? Hoy mismo consulten al profesor práctico y de más actualidad, M. Aguilar, representante en Santiago del Concurso de Profesores de Baile de Chile, San Isidro 128. x1890-3-d

INSTRUCCION

INSTITUTO MERCANTIL, CURsos de 30 meses, de 24, 18, 12, 10, 8, 6, y 4 meses. Diurnos y nocturnos. Bandera 287. El primero en Chile en su género, según la estadística oficial. 6-D

PROFESORA DE ESTADO DE castellano, ofrece sus servicios a Colegios o familias, enseñando, también, piano. Casilla 3120. x-1720-3-d.

INSTITUTO SAN MARTIN (SAN Martín 67. Teléfono Inglés 213).—Kindergarten, preparatorias y humanidades. Externos, medio-pupilos e internos. Profesores de Estado. Exámenes válidos en el Establecimiento. Preparatorias, regentadas por sacerdotes y normalistas. El Colegio prepara por su cuenta, durante las vacaciones, a sus alumnos, cuando tienen ramos atrasados. Clases principiaron. x-1789-4-d.

CURSOS COMERCIALES PARA alumnos (otros especiales para señoritas, a horas diferentes, atendidos por profesoras de Estado, por los mismos precios; además piano; elemental inferior, medio y superior, por $ 17.50, $ 20, $ 25, y $ 30 mensuales, respectivamente. Estúdiase contabilidad comercial (o bien: agrícola, bancaria, salitrera, minera, militar, industrial, oro y billetes, de sociedades colectivas en participación comanditarias o anónimas), aritmética comercial, castellano, inglés, francés, (alemán, italiano, latín, o griego), taquigrafía, redacción mercantil, caligrafía, geografía comercial, derecho civil, aduanero, consular y comercial, moral y escritura a máquina, todos juntos, Instituto Mercantil, Bandera 287, esquina Huérfanos. Teléfono Inglés 273. Fundado en 1904. Hay pensionado. 6-D

CONSULES, CONTADORES GEnerales y especiales, dibujantes; ayudantes de arquitectos y de ingenieros; taquígrafos, dactilógrafos, prepáranse personalmente y por correspondencia. Instituto Mercantil, Bandera 287, esquina Huérfanos. 6-D

"COLEGIO EUROPEO" PARA señoritas. Sección Infantil para niñitos. Alameda 2226. Internas, medio-pupilas, externas. Exámenes universitarios. Francés obligatorio. Las alumnas rinden exámenes de música en el Conservatorio Nacional. Matrícula abierta. Prospectos. x-1450-20-D

OCUPACIONES

SE NECESITAN EMPLEADOS

EMPLEADA QUE SEPA COCINA se necesita. Moneda 1035. x-1853-3-D

NECESITASE COCINERA MUY competente en cocina chilena y española, para el "Club Presidente Balmaceda, Compañía 1238. x-1848-3-D

BUENAS ARMADORAS Y REMAtadoras de camisas se precisan. Compañía 1060. x-1843-5-D

COCINERA Y DOS AYUDANTES necesito. Buenos sueldos, Mercado Central, Cafetería, comedor número 8. x-1874-3-D

NECESITA BUENA COCINERA recomendada. Poca familia. Huérfanos 1549. x-1881-4-D

SEÑORITA PARA CAJERA SE necesita. Dirigirse Casilla 824. x-1880-3-D

BUENAS BORDADORAS PARA ropa blanca se precisan, Compañía 1060. x-1659-4-D

OCUPACIONES

OFRECEN SUS SERVICIOS

JOVEN CON BUENAS RECOmendaciones se ofrece para cualquiera ocupación decente. Moneda 1035. x-1852-3-D

PERSONA HONORABLE MUY competente en el comercio, informes a satisfacción se ofrece como bodeguero o puesto de confianza. J. C., Casilla 178. x-1862-4-D

HOMBRE HONRADO, CASADO, sin vicios, desea administrar Cité; buenos informes, dirigirse: Correo No. 2, Gómez Vera. x-1865-4-D

MEDICINA

"PASTILLAS VIGORIZANTES". Ultimo tónico, contra impotencia, y debilidad general. Pedidos y prospectos a Wilson y Cía. A. Prat 131. Casilla 68. Santiago. x-1792-3-d.

JABON MALTA CON BENJUI, suaviza y embellece como ningún otro.

JABON MALTA CON BENJUI, es ricamente perfumado y garantido puro.

PARA SEÑORITAS, COLEGIAlas y jóvenes, recomendamos Jabón Malta con benjuí.

JABON MALTA CON BENJUI, venden las droguerías y boticas, surtidas. x-1766-5-d

COMERCIO E INDUSTRIAS

LANA ENTERA PARA TEJER A mano, colores surtidos, vendo. San Antonio 452. x-1858-3-D

PAGAMOS 25 POR CIENTO POR chauchas y hasta el 40 por pesos. San Antonio 18. x-1197-7-D

8o|o DESCUENTO DESDE 1|2 DOcena de prendas, ofrecemos desde hoy, Depósito de Ropa Blanca Puente 630. Delantales colegiales, ropa cama, sábanas 5.50. Ropita de guaguas, ajuares bautizo. 7-D

TERNOS FINOS, ELEGANTES, entrega pagándolos mensualmente. Cooperative Sastrería, Agustinas 855. 28-D

UTILES DE ESCRITORIO PARA familias, ofrecemos gran surtido a precios equitativos. También hay variedad en papel y tarjetas de luto. Delicias 2288, casi esquina República. x-1838-3-d

PENSIONES

ESTUDIANTES O CABALLERO solo encontrarán pensión en Moneda 1035. x-1850-3-D

ARRIENDO PIEZA CON PENsión en casa de familia honorable. Libertad 958. 4-D

CASA SIN PENSIONISTAS arriéndase una pieza con pensión, sin muebles a caballero honorable. Carmen 163. x-1816-3-d

CASA PARTICULAR DA PENsión a domicilio. Compañía 2361. x-1821-15-d

$ 200. SE ARRIENDA ESPLENdido local de esquina, con mostrador, estantería. Dos habitaciones. Vicuña Mackenna N.o 195, tratar Jofré N.o 9. x-1830-5-d

ESTUDIANTES MEDICINA ENcontrarán excelente pensión, Caupolicán 972. 4-D

COMPRA-VENTA

DE MUEBLES Y OBJETOS VARIOS

VENDO PUERTA DE UNA HOJA y lámpara eléctrica moderna. Diez de Julio 1661. x-1860-3-D

ESTUDIANTES! COPIAS A MAquina. Memorias, apuntes. Precios bajísimos. Nataniel 502. x-1847-7-D

PAPAS. SE VENDEN A $ 10 EL saco. Chacabuco 41. x-1844-3-D

COMPRO BICICLETA USADA para niña. Tratar Delicias 369. x-1882-5-D

PROPIEDADES

CASA VENDO EN CALLE ROgelio Ugarte cerca línea tres carros, tiene siete piezas y anexos, luz eléctrica, construcción sólida, 3,000 pesos contado, resto facilidades. Los interesados que quieran ahorrarse el pago de comisión, pueden tratar con el dueño en Cochrane No. 374. x-1884-3-D

VENDO CASA. SANTA ROSA sexta cuadra, tres patios, arboleda, 14 departamentos fuera servidumbre. Doy grandes facilidades pago. Santa Rosa 542. x-1654-6-D

ARRENDAMIENTOS

ARRIENDO CASA-QUINTA, TODA comodidad. Diez de Julio 1642, cerca Dieciocho. x-1859-5-D

SE ARRIENDA LA CASA MONEda 1633. x-1856-3-D

CASA RESPETO TIENE PIEZAS primero para estudiantes. Pasaje Balmaceda 2. x-1842-5-D

150, ARRIENDASE CASA EN BAjos para el 1.o de Mayo. Porvenir 666. x-1836-4-d

PROFESIONAL NECESITA CASA bien situada. Datos a P. L. Compañía 1480. x-1723-6-d.

$ 71 y 76 ARRIENDO CASA FAriña 439, tratar Dávila 759. x-1441-5-D

DINERO EN HIPOTECA

$ 50,000 O MENOR SUMA PRESto sobre segunda hipoteca. Antecedentes a Casilla 3383. x-1868-6-D

PROPUESTAS

DIRECCION GENERAL DE Obras Públicas.—Pídense propuestas públicas para los trabajos de ensanche de la Escuela de Veterinaria Nacional, ubicada en la Quinta Normal, las que se abrirán en la Inspección de Arquitectura, el 8 de Abril próximo a las 15 horas, donde pueden consultarse los antecedentes.—Santiago, Marzo 25 de 1919. El Secretario General. 4-D

CARRUAJES CABALLOS

VENDO COCHECITO 4 ASIENTOS llanta goma y de fierro. Bulnes 65. x-1845-3-D

CABALLO MEDIA SANGRE, ELEgante, manso, buena marcha, vendo, San Ignacio 423. x-1873-4-D

VARIOS

HABIENDOSE EXTRAVIADO LOS títulos No. 55 por 10 acciones y No. 103 por 30 acciones, de la Compañía Carbonífera Victoria de Lebu en liquidación, pertenecientes a la señorita Ernestina Contreras y señora Adelaida Gómez de Contreras, respectivamente, quedan sin valor por haber dado el aviso que ordenan los Estatutos. 11-D

UNA PARTIDA DE ANIMALES vacunos de uno y dos años (machos y hembras) en muy buen estado vende la Chacra Santa Julia de Ñuñoa. Avenida Irarrázaval No. 4031. Teléfono 17 de Ñuñoa. x-1855-4-D

MUNICIPALIDAD DE SANTIAGO. —Trabajos de Alcantarillado y Pavimentación.—De orden de la Alcaldía, se piden propuestas públicas para efectuar el trabajo de alcantarillado y pavimentación del departamento que ocupan las cocheras existentes en el local del depósito de carretones de la 5.a Comisaría de Aseo, con arreglo a las bases y planos que pueden consultarse en la Dirección de Obras Municipales. Las propuestas se abrirán el día 8 de Abril próximo, a las 16.30 horas en la Sala de la Alcaldía.— El Tesorero Municipal. 5-D

CIEN PESOS DE GRATIFICAción a quien entregue perrito blanco lanudo perdido el Domingo, cerca Av. República. Delicias 210. x-1828-3-d

L. ALFREDO MARDONES L. MAsajista. Moneda 1610. x-1824-6-d

JUDICIALES

INVENTARIO.—EL DIEZ DE ABRIL próximo se procederá por el actuario de la partición de los bienes quedados al fallecimiento de doña María Mercedes Olguín de Marchant a la facción del inventario solemne, el que tendrá lugar el día indicado a las 16 horas, en la secretaría del 5.o Juzgado Civil.—C. Covarrubias, Actuario. x-1630-5-d

INVENTARIO SOLEMNE. — EL dieciseis de Abril a las dieciseis horas, en mi oficina practicaré el inventario solemne de los bienes quedados al fallecimiento de don Juan Francisco Daziano. Se cita a los interesados.—Eudoro Guzmán, secretaría del 3er. Juzgado Civil. x-1664-8-D

INVENTARIO.— SE HA FIJADO el Lunes 7 de Abril a las quince horas para comenzar la facción de inventario, solemne de los bienes de la herencia yacente de don Pablo Meisch, en la oficina del secretario del tercer juzgado. x-1551-5-d.

REMATE JUDICIAL. — POR DEcreto del 4.o Juzgado Civil, se ha fijado el 10 de Abril próximo a las 15 horas, para el remate de la propiedad Avenida Egaña 153, por el mínimum de $ 26.666.66. Bases y antecedentes en la Secretaría del Juzgado, expediente "Benaprés con Venoso". x-1814-4-d

REMATE JUDICIAL. — POR DEcreto del 5.o Juzgado, Civil, se ha fijado el 10 de Abril próximo a las 13 horas, para el remate de la propiedad Augusto Matte 407, por el mínimum de $ 3,300.—Bases y antecedentes en la Secretaría del Juzgado, expediente Rivera con Rubio". x1813-4-d

POR DECRETO DEL JUEZ DEL 3.er Juzgado don Alejandro Fuenzalida se ha citado a los parientes de los menores Eugenio y Rosario San Martín, para el 3 del presente Abril, a las 15 1|2 para que concurran a deliberar sobre el nombramiento de curador legítimo que solicitan. x-1887-3-d.

EXTRACTO.— POR ESCRITURA otorgada con esta fecha ante mí, José V. Fábres, Notario Público de este departamento, los señores Jerónimo y Antonio Llompart, comerciantes, de este domicilio, han formado una sociedad comercial colectiva para girar en esta plaza en el ramo de abarrotes, chanchería y sus similares, bajo la razón social de Llompart Hermanos, que podrán usar ambos socios indistintamente, corriendo la administración a cargo de los mismos. El capital es de ciento cuarenta y un mil cuatrocientos diecisiete pesos ochenta centavos, aportados como sigue: Don Jerónimo, ochenta y cinco mil setecientos ochenta pesos noventa centavos en mercaderías útiles, enseres y cuentas por cobrar, y don Antonio cincuenta y cinco mil setecientos ocho pesos noventa centavos, en iguales condiciones. El témino es de tres años a contar desde el 16 del presente mes.— Santiago, 29 de Marzo de 1919.— J. Fabres. x-1872-4-d

INVENTARIO E. C. 11 DE ABRIL, a las 15 1|2 practicaré en mi oficina el inventario de la sucesión de don Santiago Aldunate Bascuñán. —José A. Alfonso. x-1690-9-d

EXTRACTO.— EL NOTARIO QUE autoriza certifica: que por escritura otorgada en su Registro con fecha de hoy, don Teófilo y don Ignacio Banduk, comerciantes, domiciliados en calle San Diego número mil trescientos ochenta y nueve de esta ciudad, han formado una sociedad mercantil colectiva bajo la razón social de "Banduk y Hermano", con el objeto de versar en el giro de tienda y paquetería, explotando especialmente el negocio de este ramo que tienen establecido en el domicilio arriba indicado, teniendo la administración y el uso de la razón social los dos socios indistintamente. El capital social es la suma de dieciocho mil ochocientos pesos, valor de las mercaderías, instalaciones, créditos, etcétera, que ambos tienen en el referido negocio, correspondiendo a don Teófilo Banduk la suma de trece mil ochocientos pesos y el saldo de cinco mil pesos a don Ignacio Banduk. La Sociedad es por el término de cinco años y su domicilio la ciudad de Santiago. Otras estipulaciones constan de la escritura al principio citada.— Santiago, veintinueve de Marzo de mil novecientos diecinueve.— E. Altamirano T.

NOTIFICACION Y REQUERIMIENto de pago.— Ante el primer Juzgado Civil presentóse don Agustín Marchant, síndico del concurso de doña Gricelda Matte de Achondo, pidiendo, mandamiento de embargo en contra de Severino Maccioni por dieciseis mil pesos ($ 16,000), más intereses y costas, designando depositario provisional a don Ramón Herrera, por lo principal; por el primer otrosí, solicitó se certificase su carácter de síndico; por el segundo otrosí, se ordenará practicar las notificaciones y el requerimiento por avisos en los diarios; por el tercer otrosí, confiriendo poder; y por el cuarto otrosí, solicitando se ordene al demandado fijar domicilio, dentro de quinto día, bajo apercibimiento de practicársele todas las notificaciones en la forma establecida por el artículo cincuenta y tres del mismo Código. E juzgado, previo el certificado aludido con fechas cinco y seis de Diciembre del año pasado, mandó tener presente el poder conferido y proveyendo lo principal, ordenó despachar mandamiento de embargo; al segundo otrosí, en definitiva denegó la notificación por los diarios y el cuarto otrosí proveyó como se pide. Por resolución de diecinueve de Marzo último la Ilustrísima Corte acogió la petición contenida en el segundo otrosí, esto es que se notificara y requiriera por avisos en los diarios al demandado señor Severino Maccioni, designándose por el Juzgado "El Diario Oficial", "El Mercurio" y "La Nación". En consecuencia, notifico a don Severino Maccioni la solicitud y proveídos que preceden, y lo requiero a fin de que efectúe el pago de dieciseis mil pesos ($ 16,000), más intereses y costas, a don Agustín Marchant, en el carácter indicado. A petición del acreedor trabo embargo sobre la propiedad, mitad del sitio y casa, signada con el número novecientos sesenta y siete antiguo, hoy novecientos setenta y uno, de la calle de Manuel Rodríguez de esta ciudad, cuyo título está inscrito a fojas dos mil ciento ochenta y ocho, número cuatro mil seiscientos uno del Registro de Propiedades del año mil novecientos doce. Le prevengo que tiene cuatro días para oponer excepciones. Le hago entrega simbólica al depositario don Ramón Herrera H. La causa tiene número veintiún mil doscientos sesenta y dos (21,262).— El secretario. x-1857-4-d

POR AUTO DE 17 DE MARZO del señor Juez del 4.o Juzgado Civil, se señala el 11 de Abril a las 13 horas para el comparendo en el juicio Matte con Guerris sobre distribución de aguas.—El Secretario. x-1379-3-d

REMATE JUDICIAL.—POR RESOlución del 4.o Juzgado Civil, se ha fijado el día 7 del presente a las 15 horas para que tenga lugar el remate de la propiedad ubicada en la Población Recoleta, calle Roble. La propiedad está cerrada y tiene unas mejoras. Mínimum: $ 2,000. Bases y antecedentes en la Secretaría del Juzgado. Juicio González con Bustamante. x-1916-4-d

REALIZO
2,000 cuartones álamo, 3x3 y 4x4.
25,000 suples álamo, 1x2".
5,000 tablones álamo, 1½ y 2"x10.
Todo completamente seco.
BARRACA
Matucana 1161
JOSE AGUILO
8-D

FOLLETIN 2

POR PAUL BOURGET

EL ANTEPASADO

Ilustraciones de Santiago Regidor

Pero Alfredo pertenecía a la estirpe de esos tímidos intelectuales que no tienen necesidad de experimentar desengaños para poner en práctica el consejo que la veneciana dió cómicamente a Rousseau: "Lascia le donne e studia la matematica". Pobre como era, y reconociéndose torpe y feo, el sabio había cifrado desde el principio, sobre las cosas del espíritu, el febril ardor que los mozos de su edad gastan de ordinario en sentimentales aventuras. Su buena suerte para él debía ser el descubrimiento de textos inéditos, ingeniosas hipótesis sobre puntos obscuros de la Historia, la paciente conquista de un sillón en el Instituto a fuerza de publicaciones bien documentadas. Los papeles del mariscal correspondían cumplidamente a este programa con algo más, con esa poesía de la extraordinaria aventura imperial, encarnada en uno de sus más grandes colaboradores. He aquí cómo, después de haberse entregado a su labor como simple archivero, Alfredo Boyer la había continuado como visionario, identificándose con su héroe en cada uno de los episodios de su audaz existencia, relacionando las más simples anécdotas, reivindicando para el mariscal, en todos los hechos en que había tomado parte, el primer lugar; ingeniándose en engrandecer aún más a aquel hombre tan grande, llegando a una de esas idolatrías retrospectivas ante las cuales no se sonríe nadie, y que son tan desinteresadas y patéticas cuando van dirigidas a glorias veladas por la desgracia y el olvido, como la de aquel soldado, muerto de pena por la derrota de su jefe y de su Patria. ¡Qué trabajo más enorme el de descifrar los montones de notas y de documentos dejados por él, para escoger entre los textos y completarlos con comentarios que lo esclarecieran! Pero aquellas "Memorias" iban a publicarse, todos los rasgos de aquella noble figura iban a resplandecer con luz meridiana, y el artífice de esta justicia póstuma no se saciaba de contemplar aquellos caracteres de imprenta, que muy pronto resplandecerían sobre las cubiertas del primer volumen — la obra completa tendría cuatro — en los escaparates de las librerías...

II

El ruido de una puerta que se abría despertó a Boyer de esa semihipnosis. Levantó la cabeza y se puso bruscamente en pie. Era el príncipe de Augsburg, que entraba en la biblioteca. Sus visitas, muy raras al principio, se hacían más frecuentes a medida que el trabajo de Alfredo Boyer avanzaba. No era que el cazador se hubiese atrevido a dar un consejo al ex-alumno de la Escuela Diplomática; pero le hacía leer alguna de las páginas dictadas o escritas por su abuelo, casi siempre las mismas; por ejemplo, aquellas en que el mariscal contaba su evasión de la casa paterna (era hijo de un médico de Combronde) para presentarse al Ejército; la narración de la primera batalla en que se había hallado, la de Hondschoote; la de la última, y su adiós al Emperador antes de la carga de Waterloo. El modo cómo él escuchaba estas relaciones, la frente entre las manos, sin decir una palabra, revelaba en el descendiente del héroe una emoción intensa. Un religioso culto por su abuelo ardía visiblemente en aquel ser obscuro y feroz, a quien Alfredo Boyer había llegado a compadecer sin comprenderle. Boyer adivinaba que, postrado por el peso de un nombre tan grande, arruinado por su padre, descontento de su suerte y sintiéndose incapaz de cambiarla, el coronel había caído en ese letargo de la voluntad en que vegetaba años hacía. Había renunciado a su casta social al mismo tiempo que a su carrera, volviendo a la gleba, y después de la muerte de su esposa, tampoco tenía esos cuidados de la posición social que descubren, hasta en las más medianas condiciones, al hombre de buena sociedad. Sin embargo, quería a sus hijas, como lo demostraba la tristeza de la mirada en que envolvía muchas veces a aquellas lindas criaturas, condenadas a casarse miserablemente sin duda, en aquel ignorado rincón de Auvernia, por falta de un verdadero dote. Los restos de su fortuna ascendían a unos treinta mil francos de renta, y ¿qué era esta para sostener su rango de príncipe? El coronel pensaba que, decadencia por decadencia, ésta, después de todo, valía más que cualquiera otra en la soledad de aquella mansión, llena del recuerdo de su abuelo. Así razonaba, o, por lo menos, ésta era la solución que Alfredo Boyer daba en su mente al enigma de aquel carácter; y su propio culto, siempre agrandado para con el mariscal, le hacía simpatizar con este homenaje rendido por la abdicación de tan aplastante herencia. El nieto sentía la gloria del abuelo, y esto era suficiente para que el entusiasta redactor de las "Memorias" se sintiese con confianza en la compañía de su taciturno patrono, y esta vez tuvo Boyer, al verle entrar en la biblioteca, una verdadera alegría. Iba a poder enseñarle aquellas pruebas, recién llegadas por el correo. Acogió, pues, al príncipe presentándoselas y diciéndole:

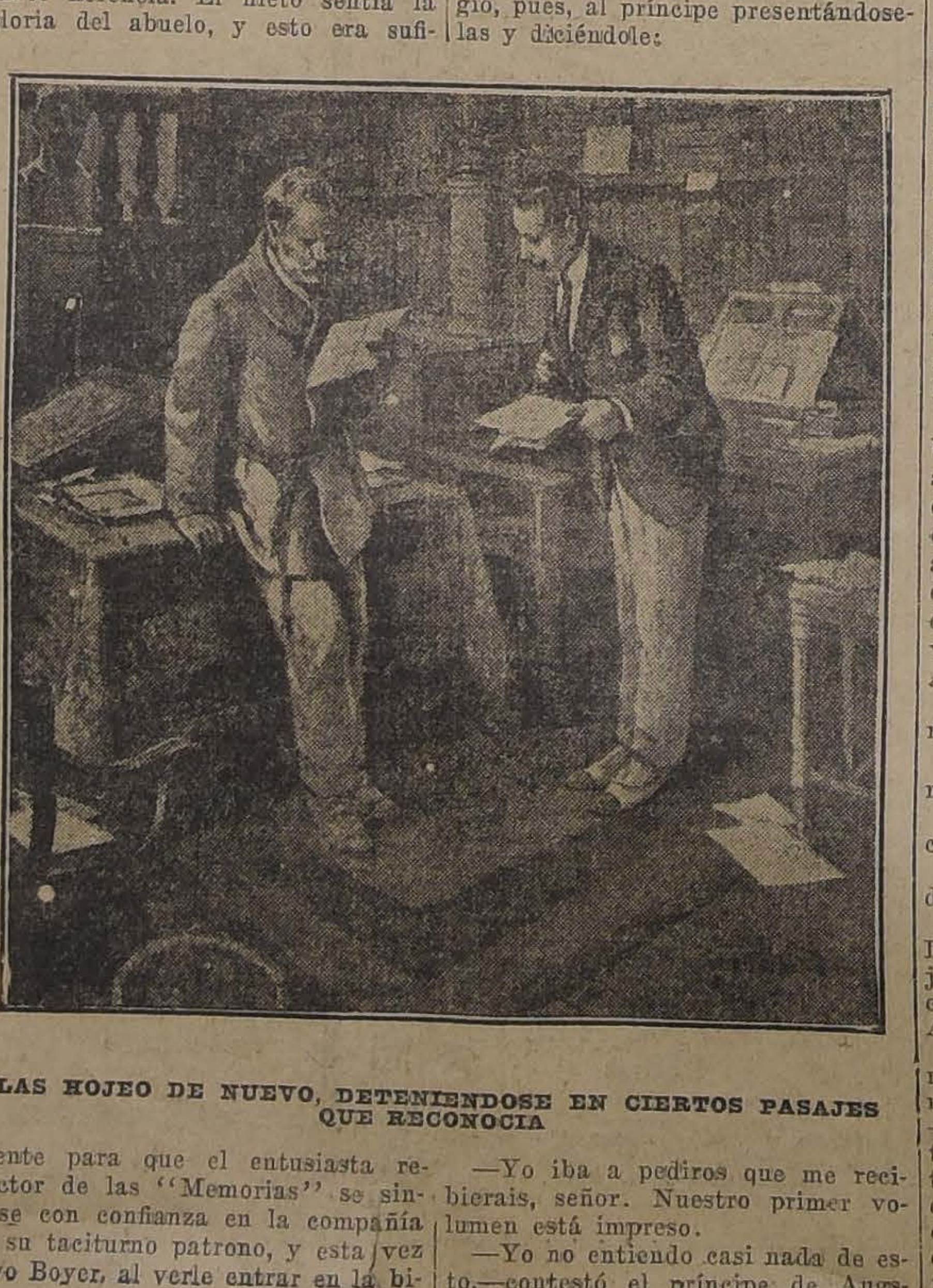

LAS HOJEO DE NUEVO, DETENIENDOSE EN CIERTOS PASAJES QUE RECONOCIA

—Yo iba a pediros que me recibierais, señor. Nuestro primer volumen está impreso.

—Yo no entiendo casi nada de esto,—contestó el príncipe de Augsburg después de hojear el paquete de pruebas;—pero me parecen muy bien.

Y las hojeó de nuevo, deteniéndose en ciertos pasajes que reconocía, y, detalle en que Alfredo se fijó asombrado, su rostro se ensombreció cada vez más. Su semejanza con su abuelo era más que nunca sorprendente. Se hubiera creído que tener en las manos aquel libro, que era en parte obra suya—ya que había hecho trabajar en él, a sus expensas, a Boyer por espacio de dos años,—le era más penoso, cruel. Entregó al fin las hojas al joven, diciéndole:

—Verdaderamente, esto está muy bien... Pero quizá tendrá usted que añadir notas... Sí—insistió después de dudar un instante.—Yo he recibido esta mañana una carta en que me anuncian que van a ser puestos a mi disposición ciertos documentos. Tendré que ir a buscarlos a París, y he venido para rogar a usted que me acompañe...

Y al notar el gesto de asentimiento de Alfredo Boyer, añadió:

—Gracias. No dudaba de su buena voluntad...

Titubeó de nuevo, y después haciendo un esfuerzo, añadió:

—Sin duda ha oído usted hablar de la señora duquesa de Ivrea...

—¿De la señora duquesa de Ivrea? — repitió, preguntando el joven.— Yo creía que este título estaba unido al de los príncipes de Augsburg...

—Lo lleva la viuda de mi hermano segundo— interrumpió el coronel, que añadió con voz extraña: —Tiene usted razón. Todos los títulos de una familia deberían pertenecer al primogénito... A mí me extraña que, habiéndose preocupado usted en los asuntos del mariscal, como lo ha hecho durante veinte meses, no sepa esto... Es verdad—y una sonrisa amarga plegó sus labios—que a su lado somos nosotros poco interesantes... Mi hermano y yo, por otra parte, no nos hemos vuelto a ver, y no conozco a su mujer. Por eso no le he hablado a usted de ella nunca... Está muy enferma (me lo ha hecho saber) y aún desahuciada. No quiere dejar a nadie más que a mí los papeles de familia que recibió de mi hermano... Cuento, pues, con usted... Lo que tienen más curioso es una correspondencia con Moreau durante la estancia de éste en América. Usted sabe que el mariscal asistió con él a la guerra en Holanda, y habiendo previsto su rebeldía, quiso impedírsela. Esas cartas fueron puestas a la venta hace algunos años, y ellos las obtuvieron por el mayor precio que ofrecieron. Eran muy ricos. Quieren ahora dármelas, y esto es justo... Esas cartas deben figurar en nuestro segundo volumen. Esto nos ocasionará un gran dispendio, pero la cosa vale la pena... Me voy, pues, porque tengo muchas órdenes que dar, y esta noche hablaremos.

Mientras hacía sus preparativos, después de esta conversación, no conseguía Alfredo Boyer desechar de sí una impresión muy vaga, pero bien fundada y para él fuera de duda. Aquella visita a la cuñada era terriblemente penosa para el príncipe. Había seguramente, algún misterio en sus relaciones, un misterio muy doloroso. ¿A qué obedecía su separación, a qué causas tan profundas que jamás habían hecho la más pequeña alusión a la existencia de la duquesa de Ivrea ni el príncipe ni ninguna de sus cinco hijas? Desde luego, ninguna de ellas llevaba ese nombre; se llamaban Frédet d'Augsburg, simplemente. ¿Qué había pasado entre los dos hermanos? Su desavenencia ¿precedía al matrimonio?